

# Materi 7

Sistem Aplikasi dan  
*Troubleshooting* ANBK  
Tahun 2024 (untuk  
semua device: desktop,  
laptop, chromebook)

## Tujuan

1. Peserta dapat mengoperasikan Aplikasi ANBK Moda Daring
2. Peserta dapat mengoperasikan Aplikasi ANBK Moda Semi Daring
3. Peserta dapat mengoperasikan Aplikasi ANBK Moda Daring pada sistem operasi Chrome OS (*ChromeBook*)
4. Peserta dapat menyelesaikan *troubleshooting* teknis aplikasi ANBK

Menurut Bapak/Ibu:

1. Dimana Kita dapat mengunduh Aplikasi ANBK? Sebutkan!
  2. Mana yang lebih mudah dalam proses instalasi aplikasi ANBK, apakah moda semi daring atau moda daring? Sebutkan dan Jelaskan!
  3. Setuju / Tidak Setuju → bahwa satuan pendidikan yang melaksanakan ANBK dengan moda semi daring, membutuhkan server dengan spesifikasi yang tinggi di sekolahnya? Jelaskan alasannya!
- 

# MARI KITA DISKUSIKAN

# Tampilan laman ANBK

<https://anbk.kemdikbud.go.id/>

**Pengumuman** Refresh

**Pengumuman Terakhir**

PROSEDUR PENJADWALAN ULANG (PU) ANBK 2023 JENJANG SMA/SMK/SMALB/PAKET C, SMP/SMPLB/PAKET B, DAN SD/SDLB/PAKET A SEDERAJAT TAHAP 2

Posko 25-11-2023 17:33

**Hari Minggu, 26 November 2023**

1. Jalankan & login ke Aplikasi Proktor (Proktor Browser/CBTSync Proktor).
  - ID Proktor diaktifkan pada pukul 06.30 WAKTU SETEMPAT.
2. Mengaktifkan tes melalui menu status tes.
  - Status tes yang dipilih adalah PUANBKDPA23H2.
  - Pilih kelompok 1 (Kelompok Tes 1 untuk semua sesi Tes).
  - Jadwal pengaktifan token adalah sebagai berikut:
    - Token dibuka pukul 07.20 WAKTU SETEMPAT.
3. Mengaktifkan username peserta melalui menu Kelompok Tes.
4. Pengadministrasian ANBK 2023 adalah sebagai berikut:
  - siswa akan mengerjakan 3 subtes per hari:
    - Subtes 1 adalah Latihan,
    - Subtes 2 adalah Literasi Membaca/Numerasi,
    - Subtes 3 adalah Survei Karakter/Lingkungan Belajar.
  - Antar subtes terdapat jeda waktu 1 menit ditandai dengan tombol MULAI berwarna BIRU;
  - Pastikan peserta kembali ke HALAMAN LOGIN untuk dapat keluar dari halaman tes;

Terimakasih

**Patching Moda Semi Daring Penjadwalan Ulang (PU) ANBK 2023 Jenjang SMA/SMK/SMALB/PAKET C, SMP/SMPLB/PAKET B, dan SD/SDLB/PAKET A Sederajat.**

**Posko ANBK**  
Internal Teknis - Jangan Dishare Ke Publik

- Tim Teknis Kota/Kabupaten
- Tim Teknis Cabang Dinas
- Tim Teknis Provinsi
- Posko Pusat

**Download Berkas**

- Prerequisites
- Petunjuk SINKRONISASI PU ANBK 2023-SMA-SMK-SMP-SD Sederajat.pdf
- Panduan Pengawas AN2023\_SD\_update glosarium.pdf
- Panduan Pengawas AN2023\_SMP\_update glosarium (1).pdf

# ANBK APP Timeline

## Tahun 2020

- Ujian Nasional ditiadakan
- Pencanangan ANBK
- Aplikasi Moda Online dikembangkan

## Tahun 2021

- ANBK pertama kali diadakan
- Aplikasi moda daring dan semi daring
- Berbasis Windows Server dan SQL Server

## Tahun 2022

- Migrasi aplikasi ANBK dari Windows ke Open Source
- Mengembangkan aplikasi baru Berbasis Open-Source

## Tahun 2023

- Aplikasi ANBK Versi 2022 digunakan untuk Uji Kesetaraan 2023
- Sedang dilakukan Load Test untuk persiapan AN 2023

## Tahun 2024

- Aplikasi ANBK Daring sudah bisa menggunakan Multi Tenant
- Sedang dipersiapkan VHD untuk versi Linux

## Moda Pelaksanaan Asesmen Nasional

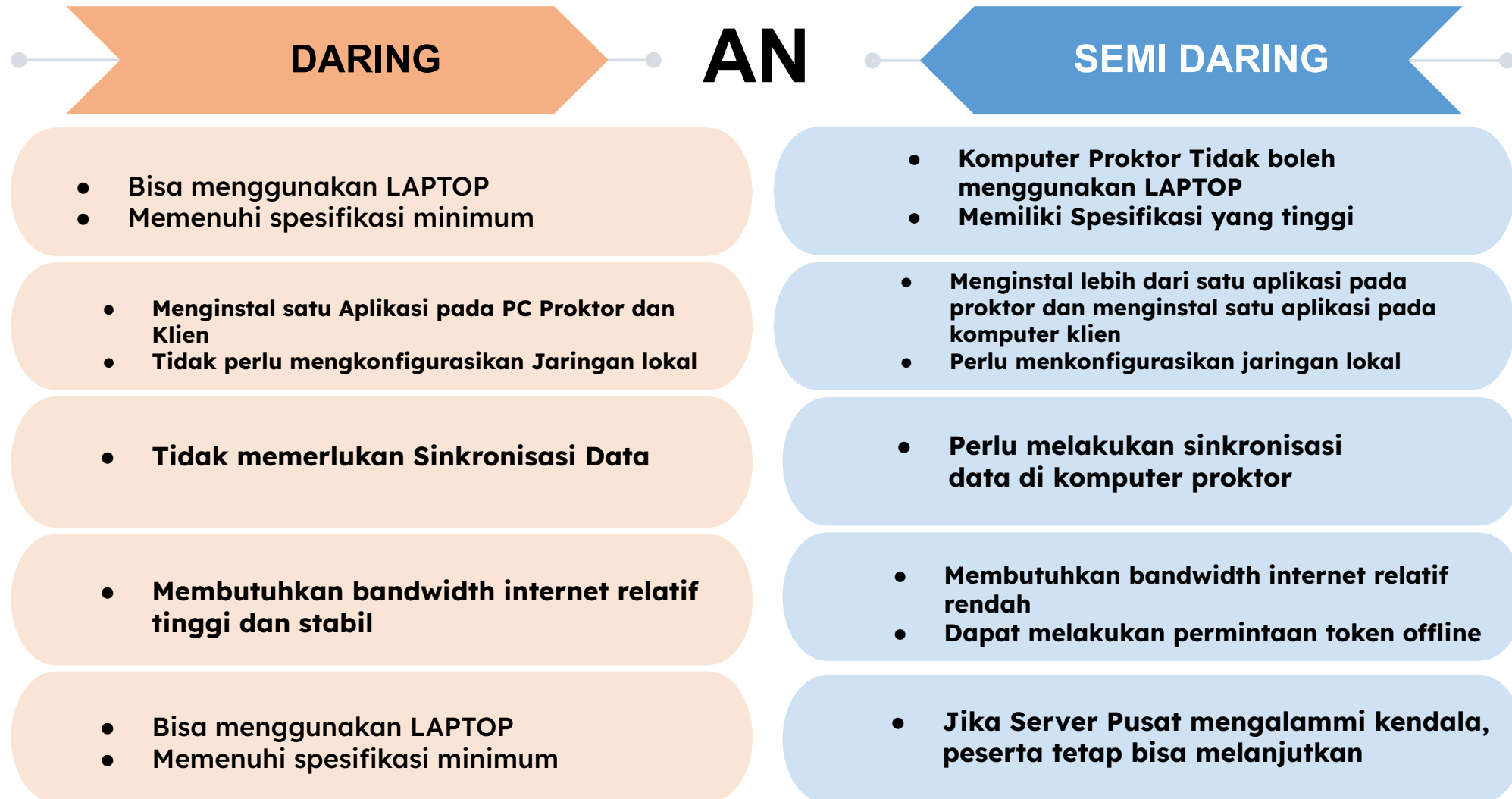

# Moda Pelaksanaan Daring dan Semi Daring

**MERDEKA  
BELAJAR**

**Asesmen  
Nasional**

## Daring

- ✓
  - Bisa menggunakan LAPTOP
  - Memenuhi spesifikasi minimum
- ✓
  - Menginstal satu Aplikasi pada PC Proktor dan Klien
  - Tidak perlu mengkonfigurasi Jaringan lokal
- ✓
  - Tidak memerlukan Sinkronisasi Data
- ✓
  - Membutuhkan bandwidth internet relatif tinggi dan stabil
- ✓
  - Jika server pusat mengalami kendala, maka akan berdampak ke seluruh pengguna

- Komputer Proktor Tidak boleh menggunakan LAPTOP
- Memiliki Spesifikasi yang tinggi

- Menginstal lebih dari satu aplikasi pada proktor dan menginstal satu aplikasi pada komputer klien
- Perlu menkonfigurasi jaringan lokal

- Perlu melakukan sinkronisasi data di komputer proktor

- membutuhkan bandwidth internet relatif rendah
- Dapat melakukan permintaan token offline

- Jika Server Pusat mengalami kendala, peserta tetap bisa melanjutkan

## Semi Daring

# ANBK

## MODA DARING

# FLOW CHART MENJALANKAN APLIKASI ANBK MODA DARING

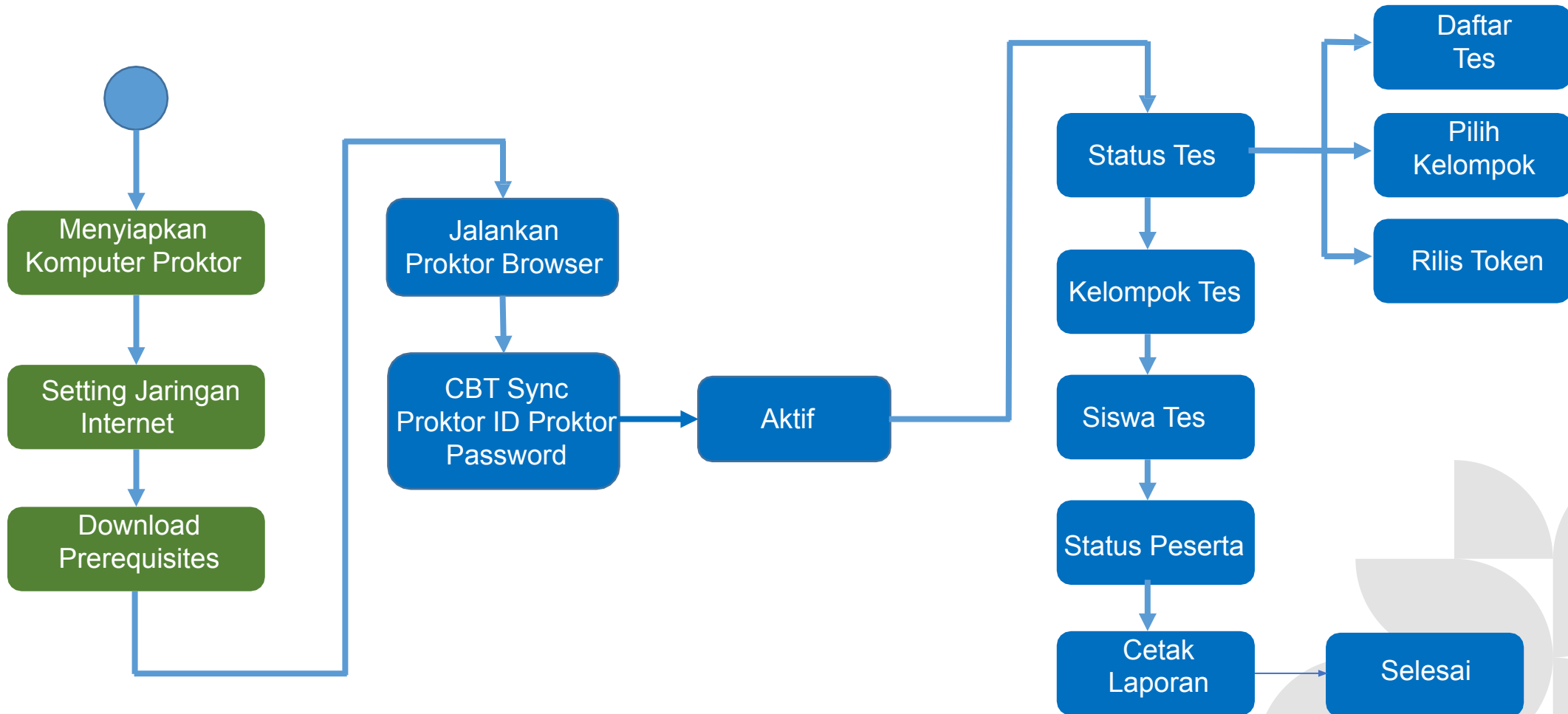

# **APLIKASI PROKTOR**

MODA DARING

# PROKTOR BROWSER

- Pastikan pada komputer proktor sudah tersedia file Proktor Browser versi Terbaru
- Sesuaikan bit 32 / 64 pada operating sistem yang digunakan
- Pastikan komputer proktor terkoneksi ke *internet*
- Menjalankan aplikasi proktor browser

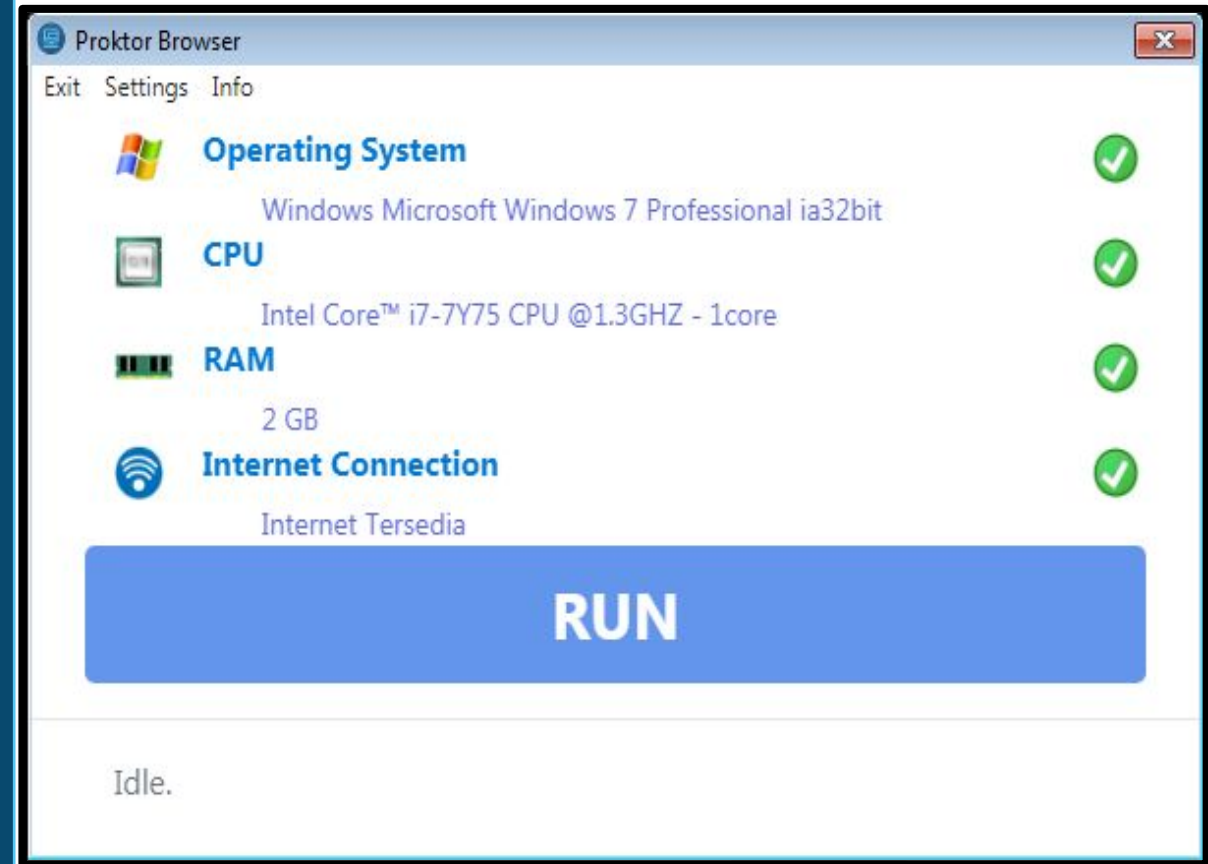

# Pertanyaan pemantik

- Perbedaan exam tahun kemarin dengan aplikasi yang sekarang di gunakan saat ini ?
- Silahkan diidentifikasi ?
- Peserta melaporkan hasil indetifikasi setelah melakukan simulasi praktik aplikasi ANBK

**ANBK**

**Selamat Datang Di  
CBT Proktor**

## Sign In

Masukan ID Proktor & password anda!

ID Proktor

Password

Tenant :

Sign-In

ANBK

Beranda

Status Peserta

Daftar Peserta

Status Tes

Request Reset Login

Daftar Login

Kelompok Tes

## ASSESSMENT NASIONAL BERBASIS KOMPUTER

Beranda | 

Hi, X90010001-  
ABCD  
SOS-OSNK

X

Status Proktor Active  
Id Proktor X90010001-ABCD  
Sekolah SMP NEGERI PERCOBAAN

### Data Statistic Peserta

SD

SMP

SMA

SMK

OSNKDP24UJC

Sesi 1

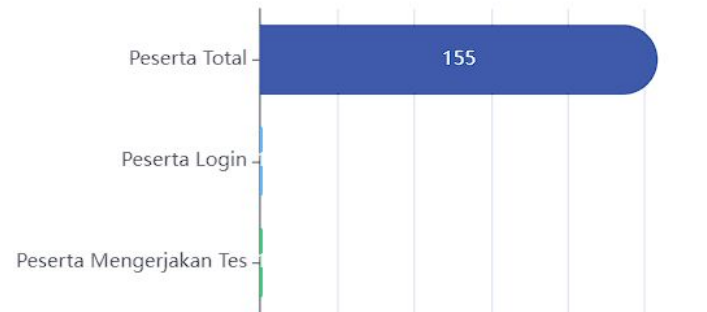

ANBK

Beranda

Status Peserta

Daftar Peserta

Status Tes

Request Reset Login

Daftar Login

Kelompok Tes

## ASESMENT NASIONAL BERBASIS KOMPUTER

Status Peserta |  Status Peserta

### Filter

Status Test

Pilih Status Test

Apply

All

Sedang Dikerjakan

Test Selesai

Login

Tes Diselesaikan Admin

|   |          |                     | ↓↑ | Sub Test Terakhir | ↓↑ |  | Status Test            | ↓↑ | Action |
|---|----------|---------------------|----|-------------------|----|--|------------------------|----|--------|
| 1 | P90003IS | PESERTA DUMMY MPIPS |    | IPS               |    |  | Test Sedang Dikerjakan |    |        |
| 2 | P900062S | PESERTA DUMMY MPIPA |    | IPA               |    |  | Test Selesai           |    |        |
| 3 | P900093S | PESERTA DUMMY MPMAT |    | -                 |    |  | Login                  |    |        |

Display

10

# Daftar Peserta

Hi, X90010001-  
ABCD  
SOS-OSNK

X

ANBK

Beranda

Status Peserta

Daftar Peserta

Status Tes

Request Reset Login

Daftar Login

Kelompok Tes

## ASESMEN NASIONAL BERBASIS KOMPUTER

Daftar Peserta |  • Daftar Peserta

### Filter

Kelompok

Pilih Kelompok

Apply

1

 Search by Username, Nama dan NIK

| No | Username  | Nama  | Kelompok  | NIK/No. Peserta  |
|----|--------------------------------------------------------------------------------------------|------------------------------------------------------------------------------------------|----------------------------------------------------------------------------------------------|-----------------------------------------------------------------------------------------------------|
| 1  | P900093S                                                                                   | PESERTA DUMMY MPMAT                                                                      | 1                                                                                            | 900093                                                                                              |
| 2  | P900092S                                                                                   | PESERTA MPMAT 30                                                                         | 1                                                                                            | 900092                                                                                              |
| 3  | P900091S                                                                                   | PESERTA MPMAT 29                                                                         | 1                                                                                            | 900091                                                                                              |
| 4  | P900090S                                                                                   | PESERTA MPMAT 28                                                                         | 1                                                                                            | 900090                                                                                              |
| 5  | P900089S                                                                                   | PESERTA MPMAT 27                                                                         | 1                                                                                            | 900089                                                                                              |
| 6  | P900088S                                                                                   | PESERTA MPMAT 26                                                                         | 1                                                                                            | 900088                                                                                              |

Hi, X90010001-  
ABCD  
SOS-OSNK

X

ANBK

Beranda

Status Peserta

Daftar Peserta

Status Tes

Request Reset Login

Daftar Login

Kelompok Tes

## ASSESMENT NASIONAL BERBASIS KOMPUTER

Status Tes |  • List Status Tes

| No | Kode Tes  | Waktu Tes  | Waktu Perpanjangan Tes  | Kelompok Tes  | Set  | Token Tes  |
|----|--------------------------------------------------------------------------------------------|-----------------------------------------------------------------------------------------------|------------------------------------------------------------------------------------------------------------|--------------------------------------------------------------------------------------------------|-----------------------------------------------------------------------------------------|-----------------------------------------------------------------------------------------------|
| 1  | OSNKDP24UJC                                                                                | 8/5/2024 08.58 - 22.00                                                                        | -                                                                                                          | 1                                                                                                | <button>Set</button>                                                                    | <button>Rilis Token</button>                                                                  |

# Request Reset Login

ANBK

Beranda

Status Peserta

Daftar Peserta

Status Tes

Request Reset Login

Daftar Login

Kelompok Tes

## ASSESMENT NASIONAL BERBASIS KOMPUTER

Request Reset Login | [List Request Reset Login](#)

Hi, X90010001-  
ABCD  
SOS-OSNK

X

 Reload

 Request Reset Login Selected

Username ↓↑

Nama Peserta ↓↑

P900031S

PESERTA DUMMY MPIPS

Display

# Daftar Login

Hi, X90010001-  
ABCD  
SOS-OSNK

X

ANBK

Beranda

Status Peserta

Daftar Peserta

Status Tes

Request Reset Login

Daftar Login

Kelompok Tes

## ASSESSMENT NASIONAL BERBASIS KOMPUTER

Daftar Login |  • [List Daftar Login](#)

 Search by Username atau Nama Peserta

 Reset Peserta

Username ↓↑

Nama Peserta ↓↑

P900093S

PESERTA DUMMY MPMAT

P900031S

PESERTA DUMMY MPIPS

Display 10

ANBK

Beranda

Status Peserta

Daftar Peserta

Status Tes

Request Reset Login

Daftar Login

Kelompok Tes

## ASSESSMENT NASIONAL BERBASIS KOMPUTER

Hi, X90010001-  
ABCD  
SOS-OSNK

Kelompok Test |  • List Kelompok Test

### Filter

Status

Non Aktif

Kode Tes

OSNKDP24UJC

Kelompok

1

Apply

Search by Username atau Nama Peserta

Unassign

Assign

 Reset All

| <input type="checkbox"/> | Status  | Kode Test  | Username  | Nama Peserta  | Kelompok  |
|--------------------------|------------------------------------------------------------------------------------------|-----------------------------------------------------------------------------------------------|----------------------------------------------------------------------------------------------|--------------------------------------------------------------------------------------------------|----------------------------------------------------------------------------------------------|
| <input type="checkbox"/> | Non Active                                                                               | OSNKDP24UJC                                                                                   | D900094S                                                                                     | PESERTA SDIPA 01                                                                                 | 1                                                                                            |
| <input type="checkbox"/> | Non Active                                                                               | OSNKDP24UJC                                                                                   | D900095S                                                                                     | PESERTA SDIPA 02                                                                                 | 1                                                                                            |
| <input type="checkbox"/> | Non Active                                                                               | OSNKDP24UJC                                                                                   | D900096S                                                                                     | PESERTA SDIPA 03                                                                                 | 1                                                                                            |
| <input type="checkbox"/> | Non Active                                                                               | OSNKDP24UJC                                                                                   | D900097S                                                                                     | PESERTA SDIPA 04                                                                                 | 1                                                                                            |
| <input type="checkbox"/> | Non Active                                                                               | OSNKDP24UJC                                                                                   | D900098S                                                                                     | PESERTA SDIPA 05                                                                                 | 1                                                                                            |

# **PESERTA TES**

MODA DARING

# Halaman Login

**PUSMENDIK**  
CBT Application

### Selamat Datang

Silahkan login dengan username dan password yang telah anda miliki.

Username

Password

# Konfirmasi Data Peserta

**PUSMENDIK**  
CBT Application

Aditya

## Konfirmasi data peserta

Kode NIK

63805000900232

Nama Peserta

Aditya

Jenis Kelamin

Laki-laki

Mata Ujian

LATIHAN SOAL, LITERASI MEMBACA PAKET C, NUMERASI  
PAKET C

Nama Peserta\*

Masukan Nama

Tanggal Lahir\*

Hari

Bulan

Tahun

Token\*

Masukan Token

Submit

**PUSMENDIK**  
CBT Application

Aditya 

### Konfirmasi Tes

Nama: \_\_\_\_\_

Alamat: \_\_\_\_\_

No. HP: \_\_\_\_\_

Tempat: \_\_\_\_\_

Provinsi: \_\_\_\_\_

Kabupaten: \_\_\_\_\_

Kota: \_\_\_\_\_

### PERINGATAN KEPADA PESERTA

Hal ini adalah peringatan dan informasi yang harus dibaca dan diikuti oleh peserta. Dengan membaca dan mengikuti petunjuk ini, peserta akan dapat mengikuti tes dengan baik.

1. Test Pengerjaan

Test pengerjaan adalah bagian dari tes yang akan dilaksanakan pada tanggal 15 Agustus 2021. Peserta harus mengikuti tes ini dengan baik dan benar. Peserta harus mengikuti tes ini dengan baik dan benar. Peserta harus mengikuti tes ini dengan baik dan benar.

2. Test Pengerjaan

Test pengerjaan adalah bagian dari tes yang akan dilaksanakan pada tanggal 15 Agustus 2021. Peserta harus mengikuti tes ini dengan baik dan benar. Peserta harus mengikuti tes ini dengan baik dan benar. Peserta harus mengikuti tes ini dengan baik dan benar.

3. Test Pengerjaan

Test pengerjaan adalah bagian dari tes yang akan dilaksanakan pada tanggal 15 Agustus 2021. Peserta harus mengikuti tes ini dengan baik dan benar. Peserta harus mengikuti tes ini dengan baik dan benar. Peserta harus mengikuti tes ini dengan baik dan benar.

Mulai

# Daftar Soal, Tombol Ragu-Ragu dan Tombol Selesai

## Daftar Soal

## Konfirmasi Tes

Anda masih ragu-ragu terhadap beberapa jawaban.  
Silahkan tinjau lagi jawaban anda.

TINJAU ULANG

Selesai [2:45]

## Konfirmasi Tes

Anda bisa mengklik tombol selesai setelah 01 menit, 51 detik

YA

# Konfirmasi Pindah Subtes

**PUSMENDIK**  
CBT Application

Agusta Somkor

### Konfirmasi Tes

Nama:

Alamat:

No. HP:

Tempat:

Provinsi:

Identifikasi:

No. HP:

Alamat:

### Menyatakan bahwa informasi yang tertera di atas adalah benar dan saya bersedia untuk mengikuti tes ini. Saya juga bersedia untuk mengizinkan pihak lain untuk mengakses data yang saya berikan.

**Mulai [59]**

# Konfirmasi Selesai Tes

## Konfirmasi Tes

Anda masih memiliki waktu 01 jam 25 menit untuk mata uji ini.

Apakah anda yakin ingin mengakhiri mata uji ini?

- ☐ Centang, kemudian tekan tombol selesai. Anda tidak akan bisa kembali ke soal jika sudah menekan tombol selesai.

SELESAI

TIDAK

## Konfirmasi Tes

Apakah anda yakin ingin mengakhiri mata uji ini?

Setelah ke mata uji berikutnya anda tidak bisa kembali ke mata uji sebelumnya.

- ☐ Centang, kemudian tekan tombol selesai. Anda tidak akan bisa kembali ke soal jika sudah menekan tombol selesai.

SELESAI

TIDAK

**PUSMENDIK**  
CBT Application

## Konfirmasi Tes

Terimakasih telah berpartisipasi dalam tes ini.  
Silahkan tekan tombol **SELESAI TES** untuk mengakhiri test. Atau  
tekan tombol **KEMBALI** untuk kembali ke halaman test.

SELESAI TES

KEMBALI

**PUSMENDIK**  
CBT Application

## Konfirmasi Tes

Terimakasih telah berpartisipasi dalam tes ini.  
Silahkan klik tombol Kembali Ke Halaman LOGIN untuk keluar dari test.

Kembali Ke Halaman LOGIN

# ANBK

## SEMI DARING

# ANBK

v

## MODA SEMI DARING

# MEKANISME APLIKASI ANBK

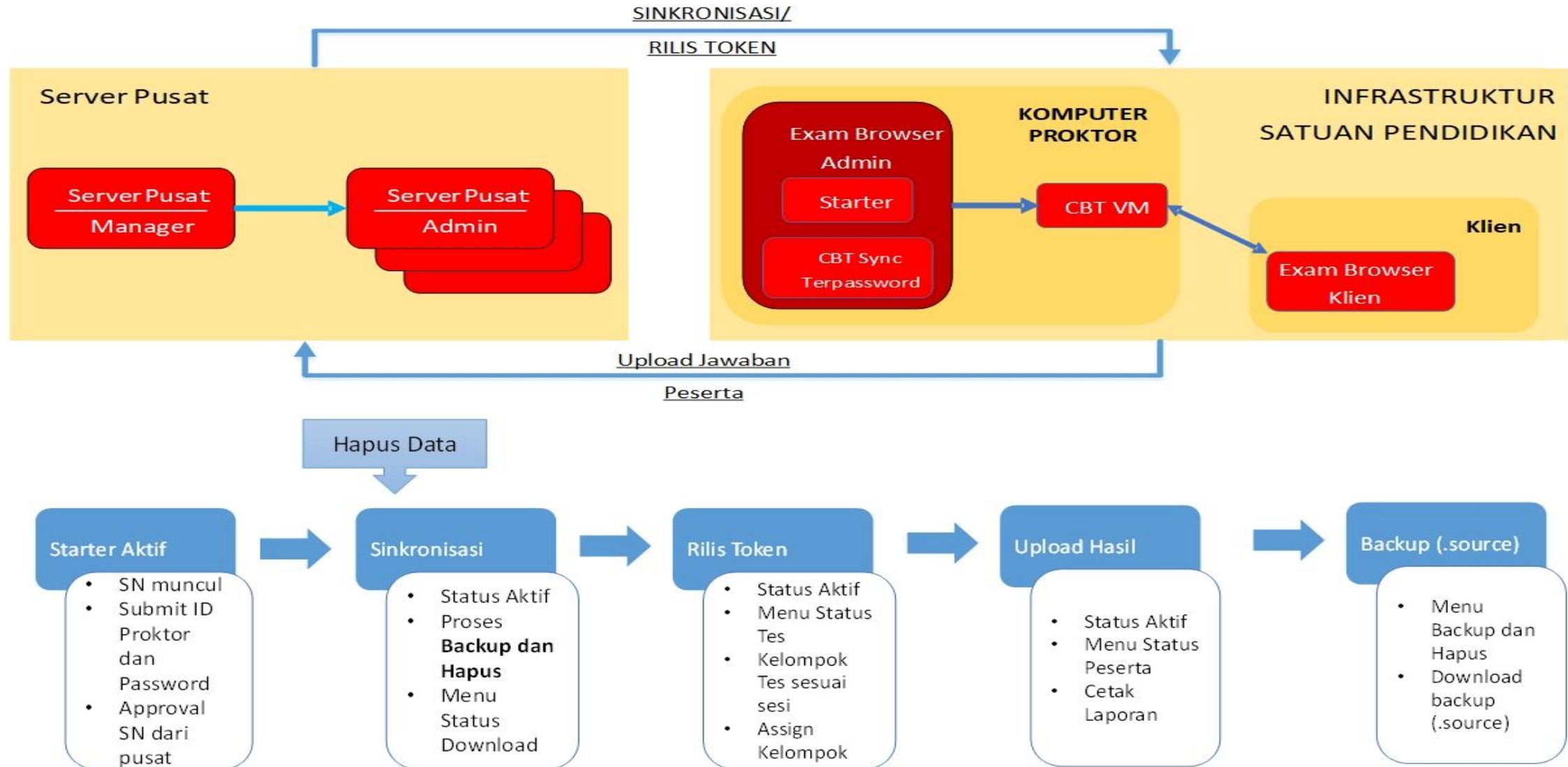

## FLOW CHART MENJALANAKAN APLIKASI ANBK SEMI DARING

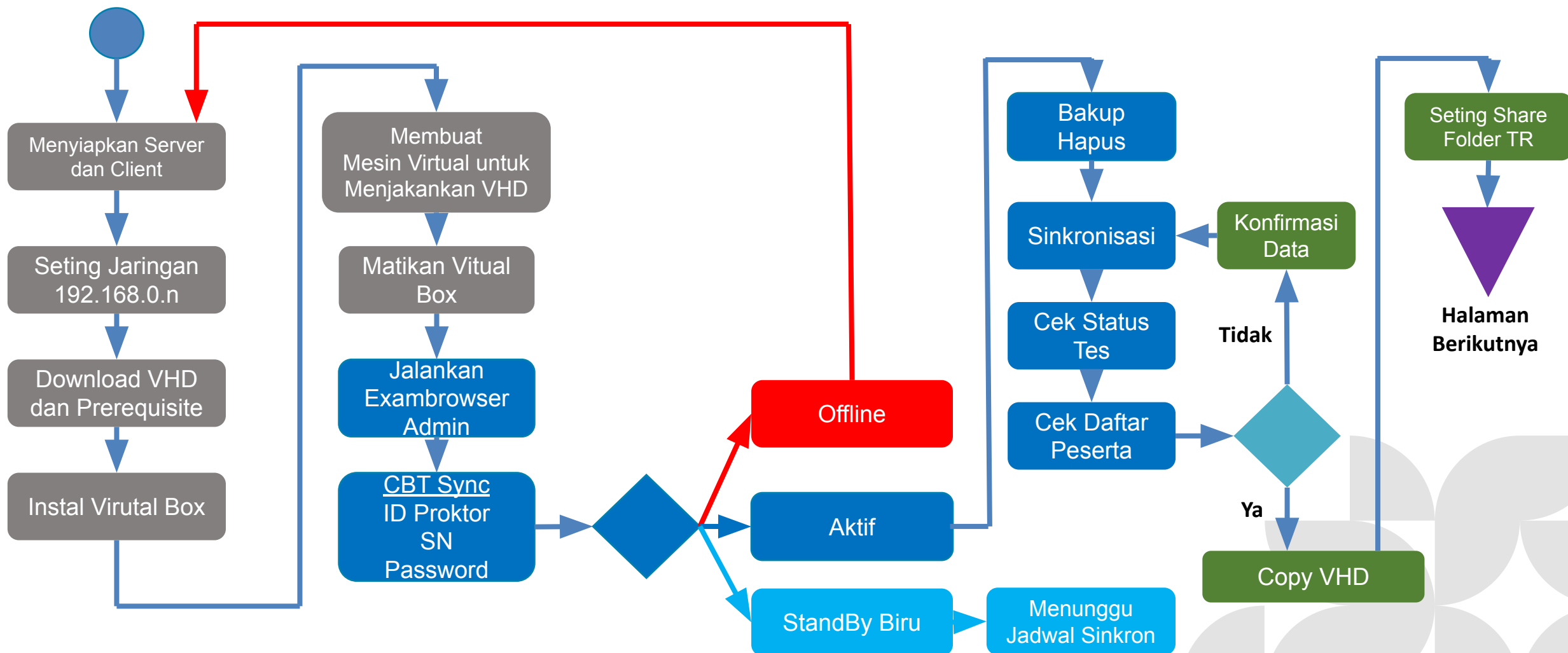

# FLOW CHART MENJALANAKAN APLIKASI ANBK SEMI DARING - Lanjutan ....

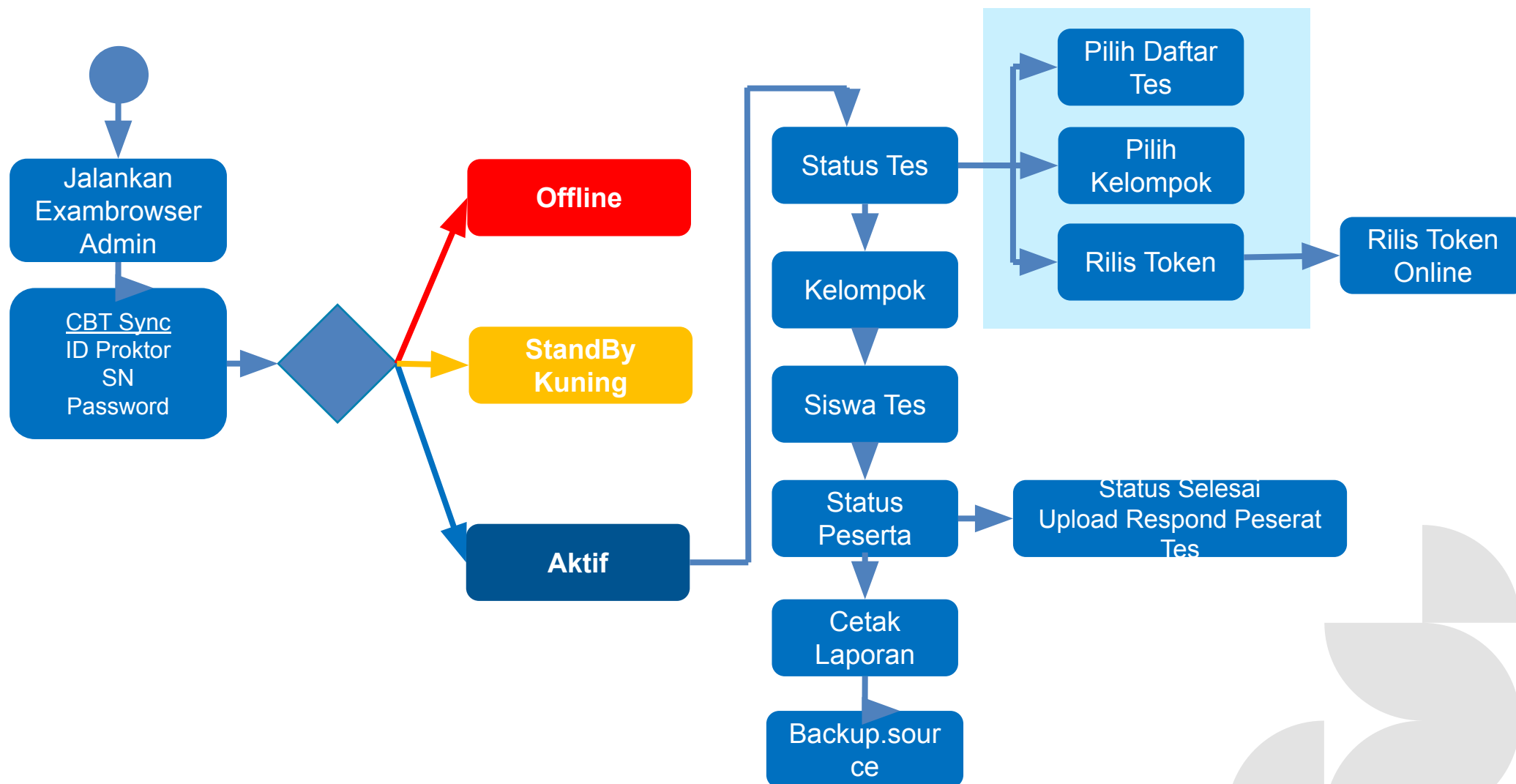

# Pertanyaan pemantik

- Perbedaan exam tahun kemarin dengan aplikasi yang sekarang di gunakan saat ini ?
- Silahkan diidentifikasi ?
- Peserta melaporkan hasil indetifikasi setelah melakukan simulasi praktik aplikasi ANBK

# Membuat Virtual Machine - VirtualBox

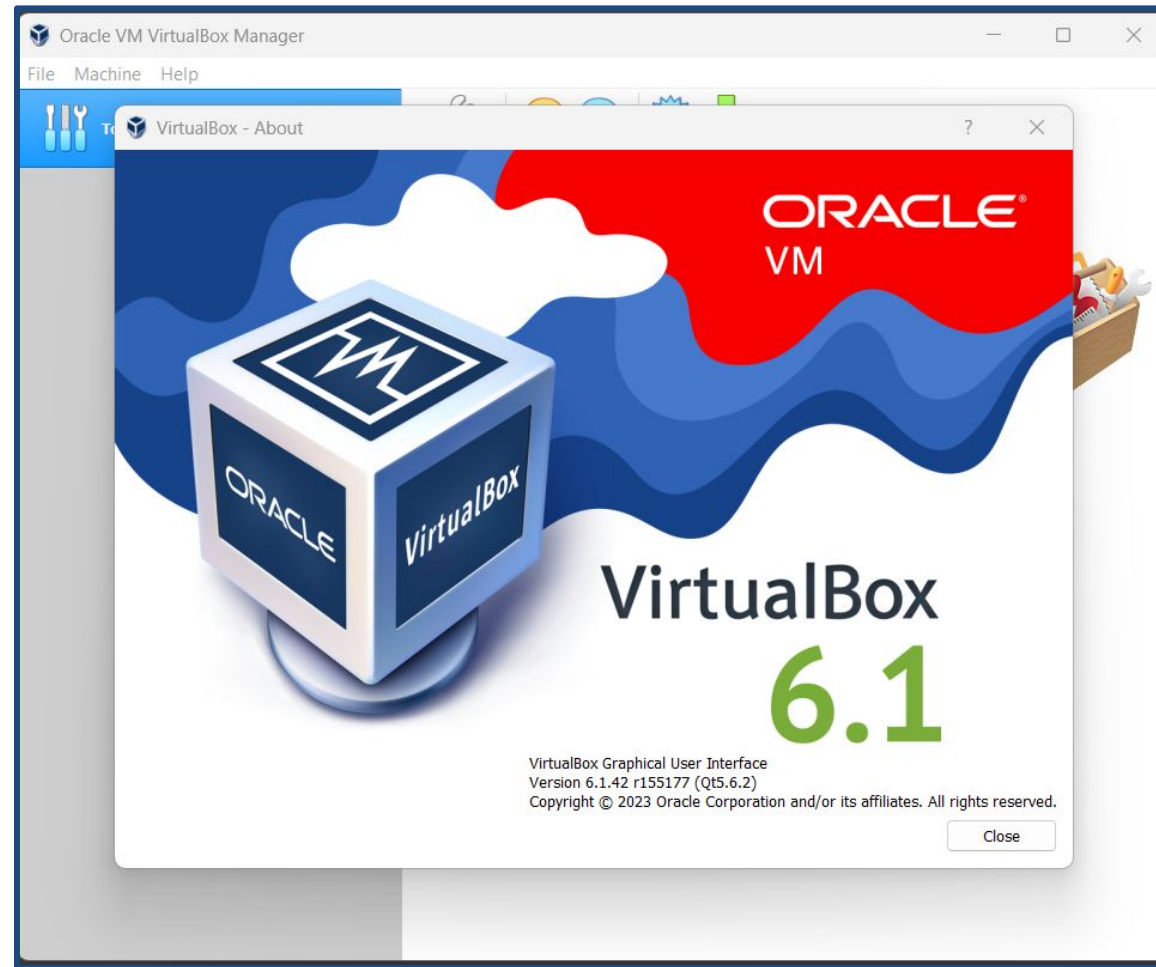

VirtualBox adalah perangkat lunak virtualisasi, yang dapat digunakan untuk mengeksekusi sistem operasi "tambahan" di dalam sistem operasi "utama". [Wikipedia](https://en.wikipedia.org/wiki/VirtualBox)

← Create Virtual Machine

### Name and operating system

Please choose a descriptive name and destination folder for the new virtual machine and select the type of operating system you intend to install on it. The name you choose will be used throughout VirtualBox to identify this machine.

Name:

Machine Folder: 

Type:

Version:

Expert Mode

← Create Virtual Machine

### Memory size

Select the amount of memory (RAM) in megabytes to be allocated to the virtual machine.

The recommended memory size is **2048** MB.

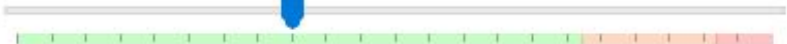
 8192 MB

4 MB 22528 MB

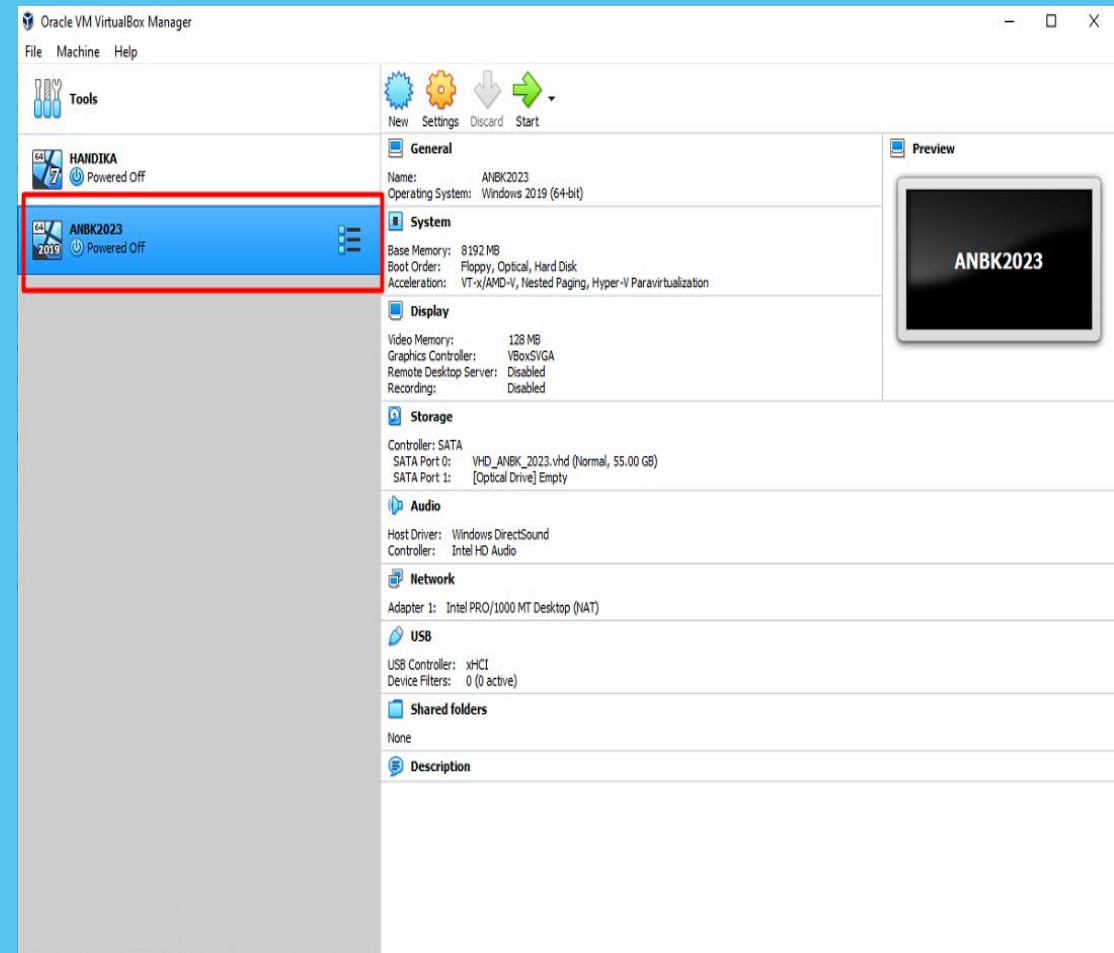
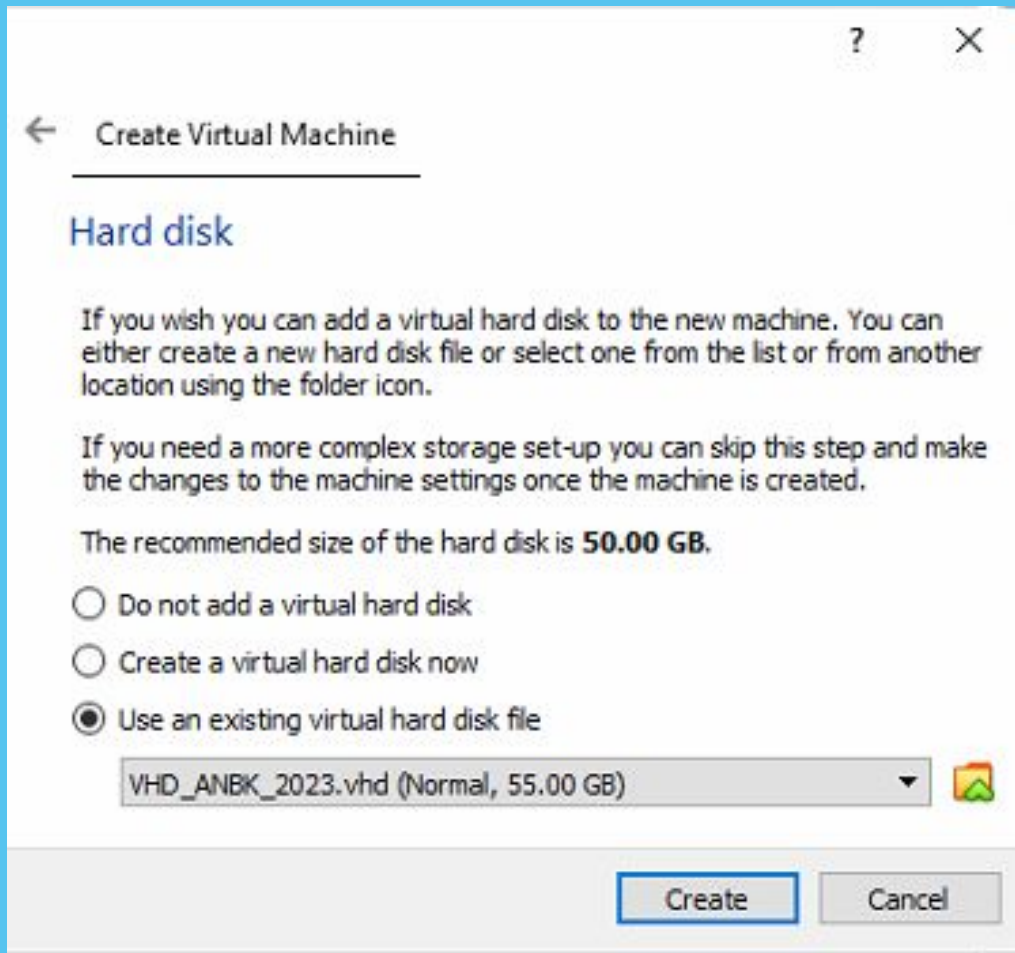

# Konfigurasi Processor Virtual Machine

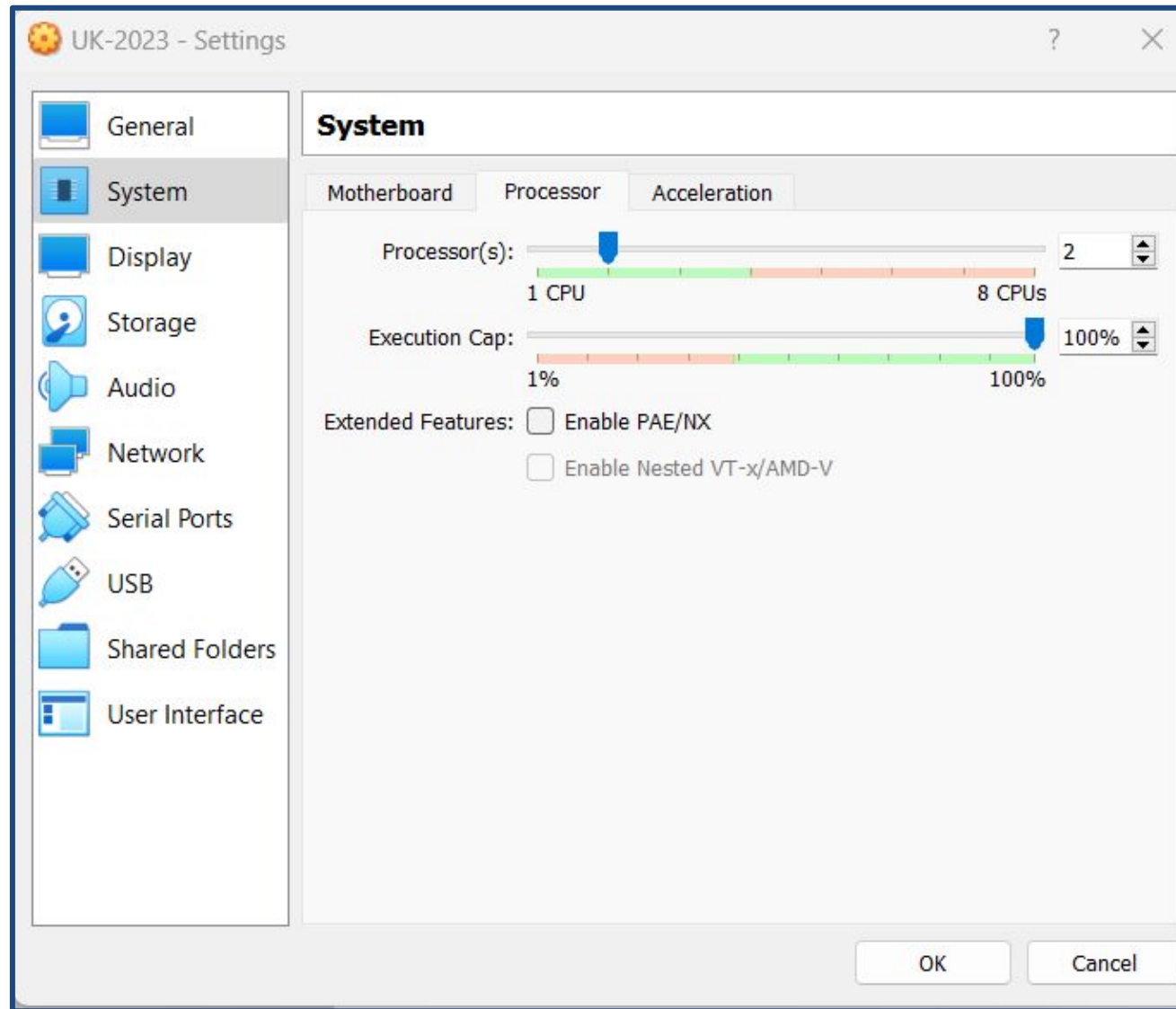

# Konfigurasi Jaringan Virtual Machine

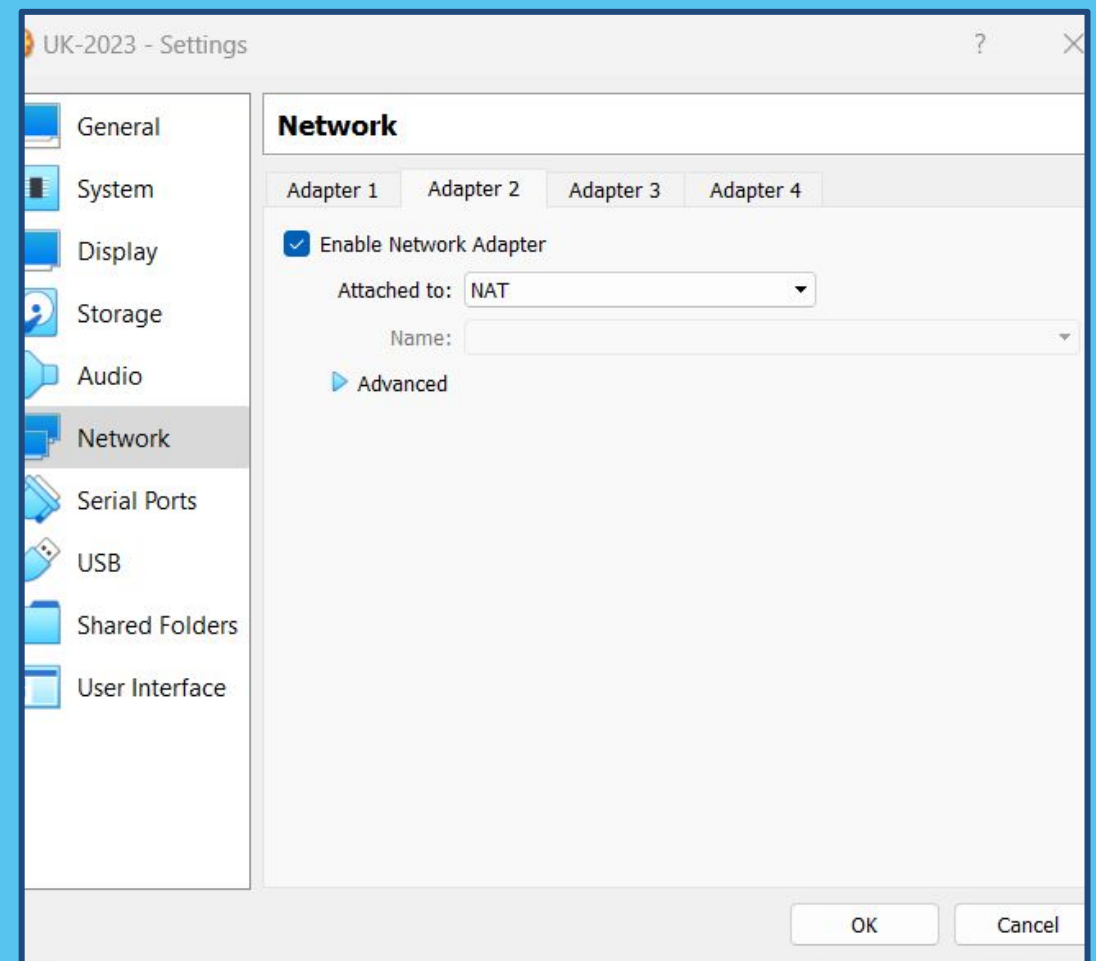
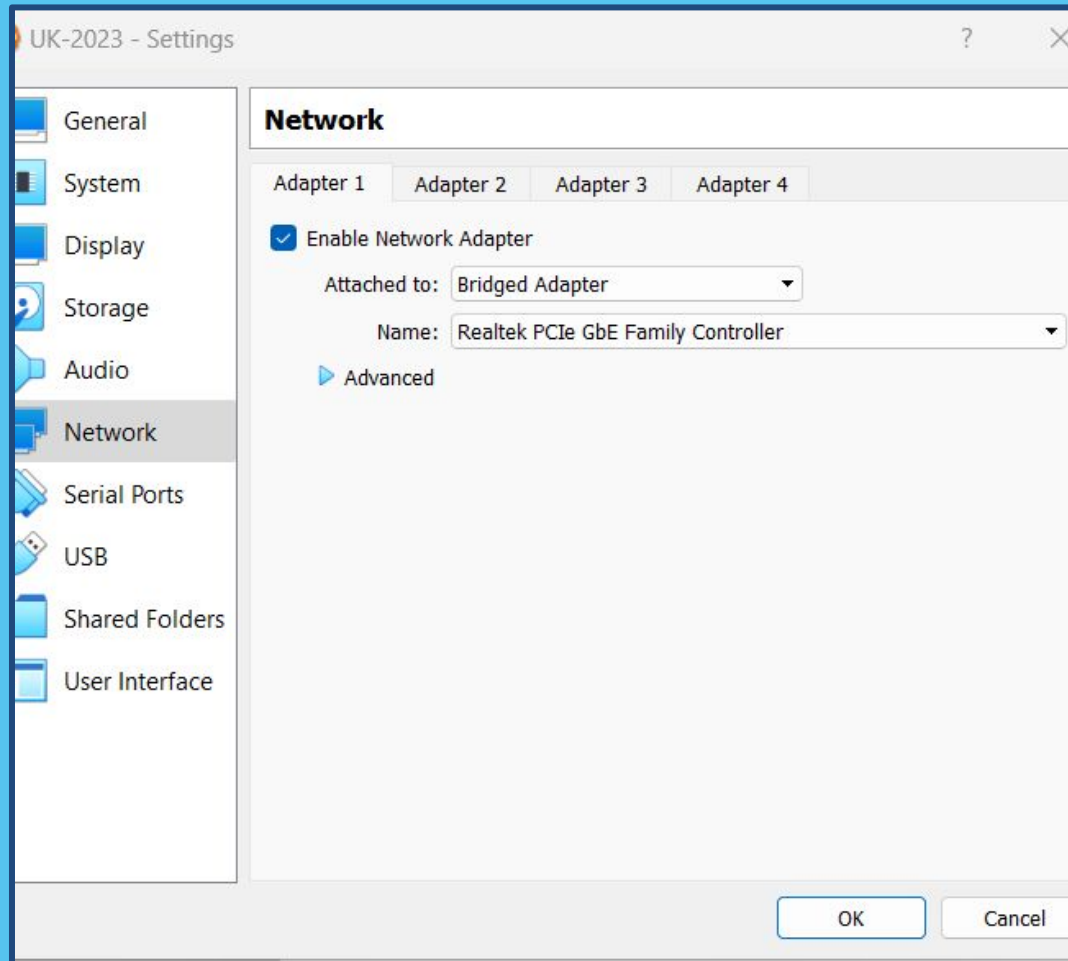

# Aplikasi Exambrowser Admin

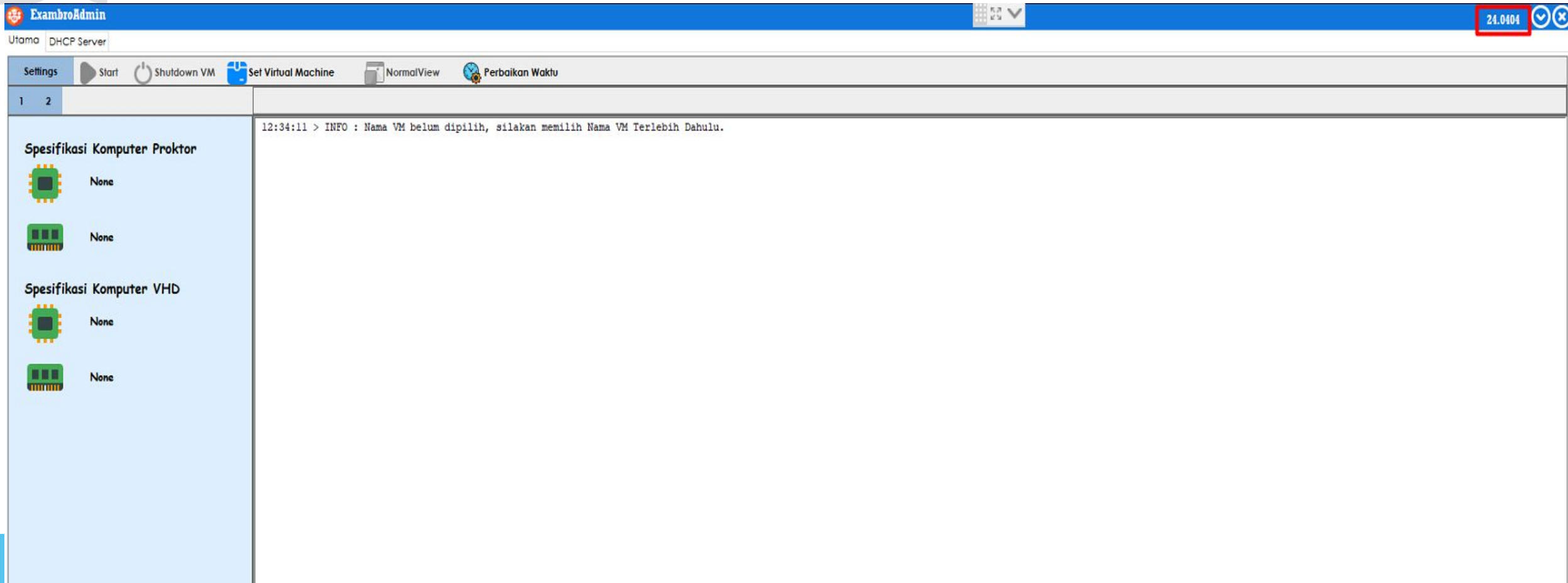

Merupakan aplikasi yang berjalan di platform sistem operasi windows pada komputer proktor untuk menjalankan aplikasi VHD melalui VirtualBox pada moda semi daring

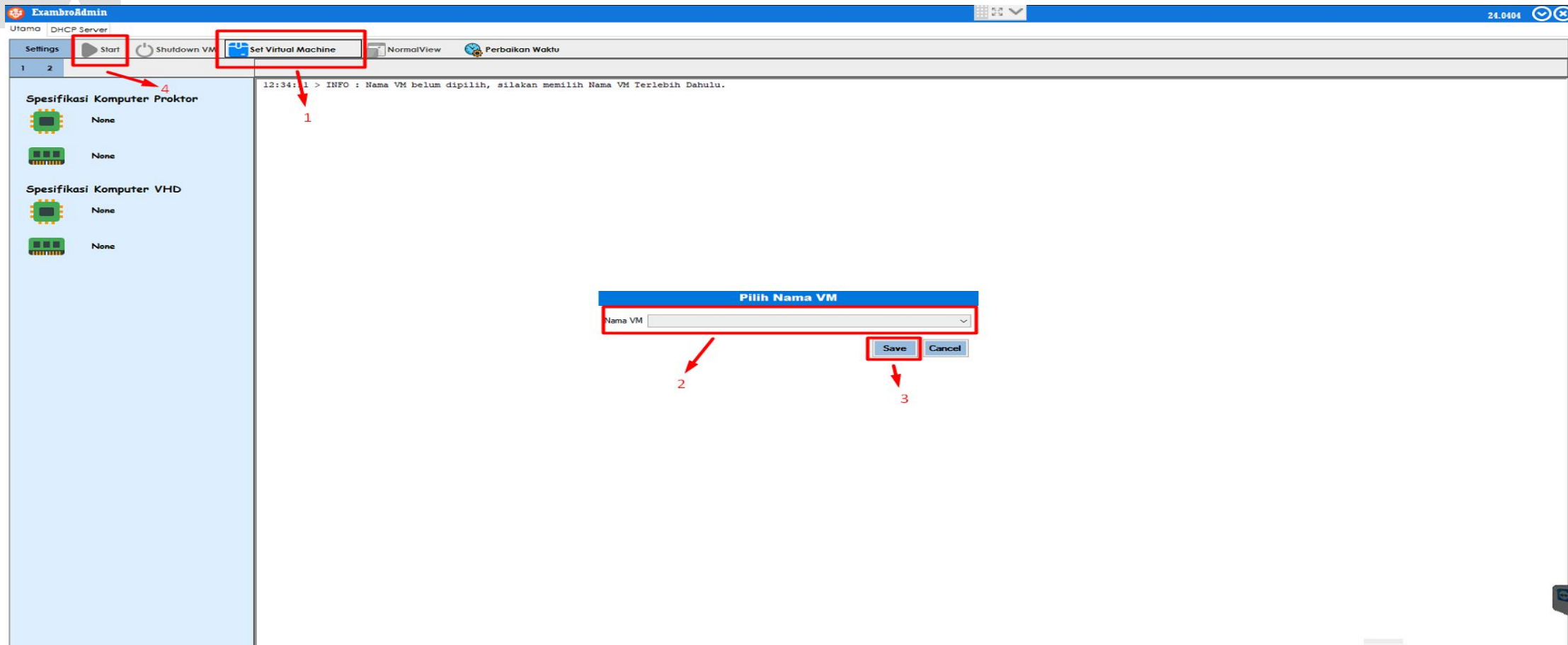

1. Set Virtual Machine
2. Pilih Nama Virtual Machine sesuai yang sudah dibuat pada Virtual box
3. Tekan save
4. Setelah Itu Tekan Tombol START

1. Jika settingan virtual box dan settingan jaringan infrastrukturnya sudah benar akan muncul booting seperti gambar diatas.
2. klik tombol “**Buka CBTsync**”
3. Jika sudah selesai menggunakan VHD, Matikan VHD sesuai prosedur dengan mengklik “**Shutdown VM**” di pojok kiri atas

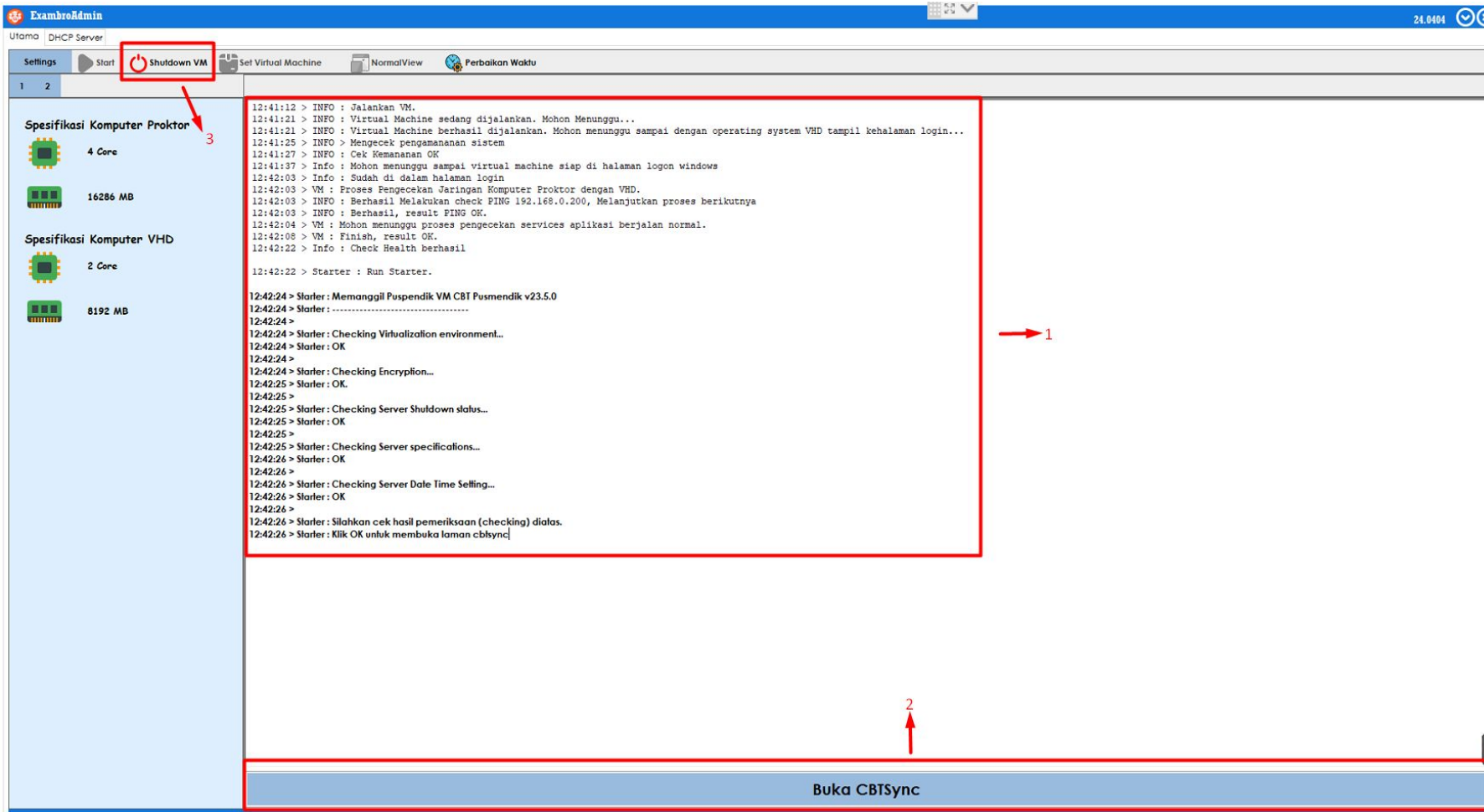

# CBT SYNC ADMIN

# Tampilan Halaman CBTSYNC

**MERDEKA  
BELAJAR**

**Asesmen  
Nasional**

## CBT Sync Login

Selamat datang di aplikasi CBT Sync. Silahkan masukkan ID Proktor dan periksa registrasi yang telah diberikan.

ID Proktor

ID Proktor

Serial Number

9EB9-CCB7-7569-1FBB-2129-DD8B-4EEC-4A62

Password

Password

**SUBMIT**

akses CBT Tools

Melihat tampilan di samping ini ... apa yang harus dilakukan oleh Proktor/teknis pelaksana ANBK

# Pembaharuan / Patching

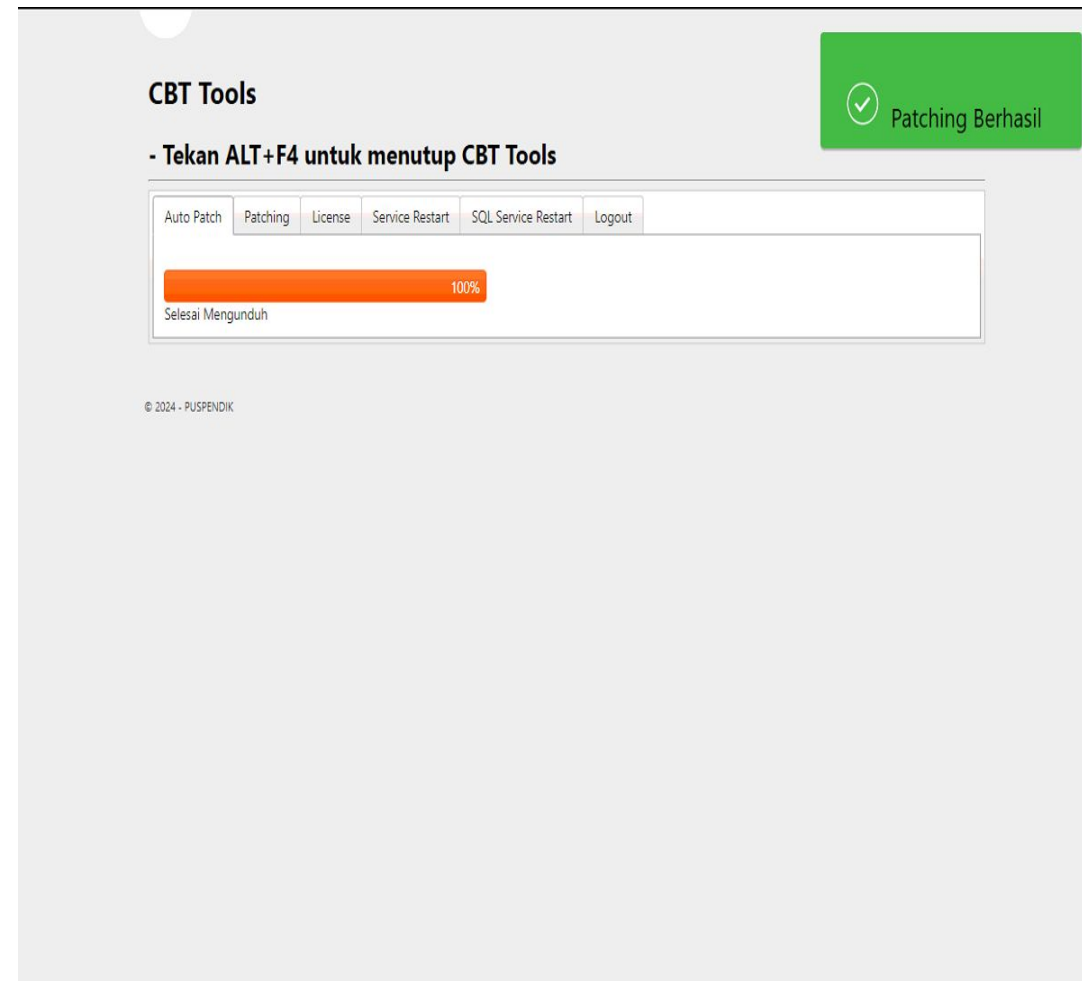
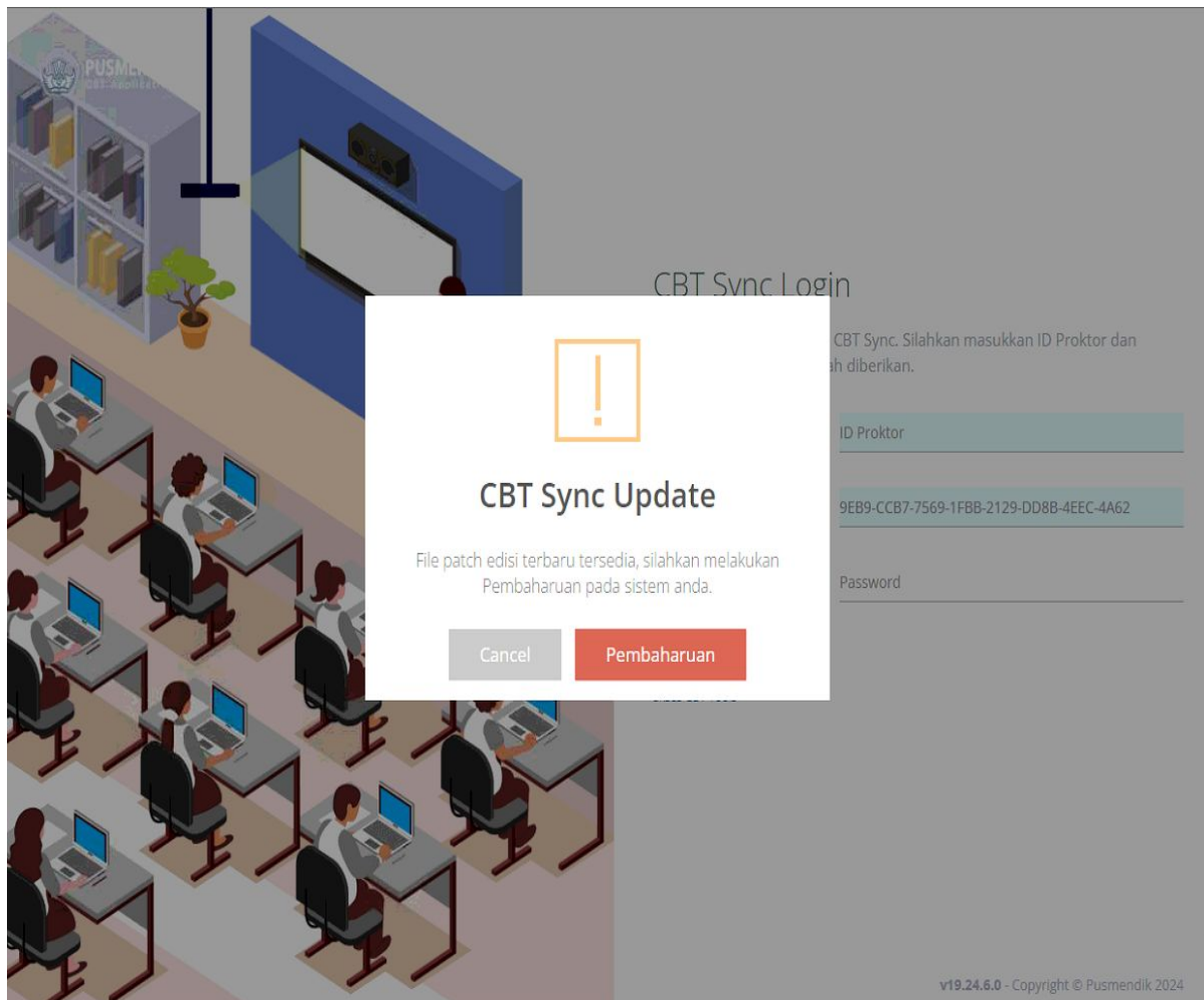

## Dashboard

### STANDBY

Akses ke Server Pusat Ditutup SN sudah terdaftar di server pusat

ID SERVER : K35350001-A55K

## Dashboard

### OFFLINE

CBTSync tidak terkoneksi ke server pusat

ID SERVER : K35350001-A55K

## Dashboard

### STANDBY

ID Server / SN tidak sesuai dengan data server pusat

ID SERVER : K35350001-A55K

## Dashboard

### AKTIF

CBTSync siap digunakan

ID SERVER : K35350001-A55K

# Dashboard

**AKTIF**

CBTSync siap digunakan

ID PROKTOR : S35022004-AP9S

Folder Backup  
Back up mulai dilakukan

AKTIF ×

Dashboard • Backup dan Hapus

-  Beranda
-  Status Download
-  Daftar Peserta
-  Status Test
-  Status Peserta
-  Kelompok Tes
-  Log Siswa
-  Reset Login Peserta
-  Laporan
-  Back up & Hapus
-  Log Out
-  Transfer Response

## Backup dan Hapus

Backup

Hapus

BACKUP SUDAH SELESAI, SILAHKAN MENDOWNLOAD DATA DENGAN KLIK [DISINI](#)

Dashboard • Download Data

-  Beranda
-  Status Download
-  Daftar Peserta
-  Status Test
-  Status Peserta
-  Kelompok Tes
-  Log Siswa
-  Reset Login Peserta
-  Laporan
-  Back up & Hapus
-  Log Out
-  Transfer Response

## Sync

START SYNC

Refresh Status

### Sync Progress Status

|                                                                                     |        |        |
|-------------------------------------------------------------------------------------|--------|--------|
|    | DATA 1 | Kosong |
|    | DATA 2 | Kosong |
|   | DATA 3 | Kosong |
|  | DATA 4 | Kosong |

Dashboard • Daftar Peserta

- Beranda
- Status Download
- Daftar Peserta
- Status Test
- Status Peserta
- Kelompok Tes
- Log Siswa
- Reset Login Peserta
- Laporan
- Back up & Hapus
- Log Out
- Transfer Response

## Daftar Peserta

| No   | User name            | Nama                 | Kelompok | NIK                  |
|------|----------------------|----------------------|----------|----------------------|
|      | <input type="text"/> | <input type="text"/> |          | <input type="text"/> |
| 3451 | 24059901000127x      | DUMMY 27             | 1        | 59901000127          |
| 3452 | 24059901000128x      | DUMMY 28             | 1        | 59901000128          |
| 3453 | 24059901000129x      | DUMMY 29             | 1        | 59901000129          |
| 3454 | 24059901000130x      | DUMMY 30             | 1        | 59901000130          |
| 3455 | 24019901000101x      | DUMMY 01             | 1        | 59901000101          |
| 3456 | 24019901000102x      | DUMMY 02             | 1        | 59901000102          |
| 3457 | 24019901000103x      | DUMMY 03             | 1        | 59901000103          |
| 3458 | 24019901000104x      | DUMMY 04             | 1        | 59901000104          |
| 3459 | 24019901000105x      | DUMMY 05             | 1        | 59901000105          |
| 3460 | 24029901000106x      | DUMMY 06             | 1        | 59901000106          |
| 3461 | 24029901000107x      | DUMMY 07             | 1        | 59901000107          |
| 3462 | 24029901000108x      | DUMMY 08             | 1        | 59901000108          |
| 3463 | 24029901000109x      | DUMMY 09             | 1        | 59901000109          |
| 3464 | 24029901000110x      | DUMMY 10             | 1        | 59901000110          |
| 3465 | 24029901000111x      | DUMMY 11             | 1        | 59901000111          |

Command Promot

Dashboard • Status Tes

-  Beranda
-  Status Download
-  Daftar Peserta
-  Status Test
-  Status Peserta
-  Kelompok Tes
-  Log Siswa
-  Reset Login Peserta
-  Laporan
-  Back up & Hapus
-  Log Out
-  Transfer Response

## Status Tes

Status: **BELUM MULAI**Daftar Tes: Kelompok: Token: **SIMPAN SEMUA**

**AKTIF**

Dashboard • Kelompok Tes

Beranda

Status Download

Daftar Peserta

Status Test

Status Peserta

Kelompok Tes

Log Siswa

Reset Login Peserta

Legacy Report

Back up & Hapus

Laporan Individu

Foto Peserta Tes

Log Out

Kelompok Tes

▲ Save changes

⌛ Cancel changes

Assign All

Reset All

UnAssign

| Aktif                    | Kode Tes             | User Name            | Nama Peserta          | Kelompok             |
|--------------------------|----------------------|----------------------|-----------------------|----------------------|
| is true ● is false ●     | <input type="text"/> | <input type="text"/> | <input type="text"/>  | <input type="text"/> |
| <input type="checkbox"/> | SIMULASI-P3K21-1     | 52730001             | VIKRAL ROZI ARROCHMAN | 1                    |
| <input type="checkbox"/> | SIMULASI-P3K21-1     | 52730002             | MUHAMMAD AQMAL        | 1                    |
| <input type="checkbox"/> | SIMULASI-P3K21-1     | 52730003             | HAQI SHIDQI AWANTORO  | 1                    |
| <input type="checkbox"/> | SIMULASI-P3K21-1     | 52730004             | MUHAMMAD MIQDAD RAJIB | 1                    |
| <input type="checkbox"/> | SIMULASI-P3K21-1     | 52730005             | APRILIA BISAI         | 1                    |
| <input type="checkbox"/> | SIMULASI-P3K21-1     | 52730006             | SARINA MAHARANI       | 1                    |
| <input type="checkbox"/> | SIMULASI-P3K21-1     | 52730007             | SALBILA REZA          | 1                    |
| <input type="checkbox"/> | SIMULASI-P3K21-1     | 52730008             | FITERI HANDAYYANI     | 1                    |
| <input type="checkbox"/> | SIMULASI-P3K21-1     | 52730009             | AMAT NORA             | 1                    |

Kementerian Pendidikan, Kebudayaan, Riset dan Teknologi

AKTIF

Dashboard • Reset Peserta

Beranda
Status Download
Daftar Peserta
Status Test
Status Peserta
Kelompok Tes
Log Siswa
Reset Login Peserta
Laporan
Back up & Hapus
Foto Peserta Tes
Log Out
Transfer Response

## Reset Login Peserta

Reset Peserta

|                          | Nama User                                  | Nama Peserta                            |
|--------------------------|--------------------------------------------|-----------------------------------------|
| <input type="checkbox"/> | <input type="text" value="S350220040001"/> | <input type="text" value="PESERTA 01"/> |
| <input type="checkbox"/> | <input type="text" value="S350220040002"/> | <input type="text" value="PESERTA 02"/> |

1 - 2 of 2 items

2 belum terupload.

v14.0.0.2 - 2022 © Pusmendik. CBT Sync

Kementerian Pendidikan, Kebudayaan, Riset dan Teknologi

**PUSMENDIK**  
 CBT Application

AKTIF

Dashboard • Status Peserta

 Beranda
  Status Download
  Daftar Peserta
  Status Test
  Status Peserta
  Kelompok Tes
  Log Siswa
  Reset Login Peserta
  Laporan
  Back up & Hapus
  Foto Peserta Tes
  Log Out
  Transfer Response

## Status Peserta

Pilih Peserta

Upload Hasil

| Is Checked               | Status Upload   | Username      | Nama Peserta | Subtes Terakhir | Aktifitas Terakhir  | Sisa Waktu | Status                |
|--------------------------|-----------------|---------------|--------------|-----------------|---------------------|------------|-----------------------|
| <input type="checkbox"/> | Belum Terupload | S350220040001 | PESERTA 01   | SMA             | 05/31/2022 05:46 PM | 690        | Tes Selesai           |
| <input type="checkbox"/> | Belum Terupload | S350220040002 | PESERTA 02   | AKM             | 05/31/2022 05:33 PM | 5347       | Tes sedang dikerjakan |

2 belum terupload.

# Backup Source

 **Folder Backup**  
Back up mulai dilakukan

AKTIF

Dashboard • Backup dan Hapus

 Beranda

 Status Download

 Daftar Peserta

 Status Test

 Status Peserta

 Kelompok Tes

 Log Siswa

 Reset Login Peserta

 Laporan

 Back up & Hapus

 Foto Peserta Tes

 Log Out

 Transfer Response

## Backup dan Hapus

Backup

Hapus

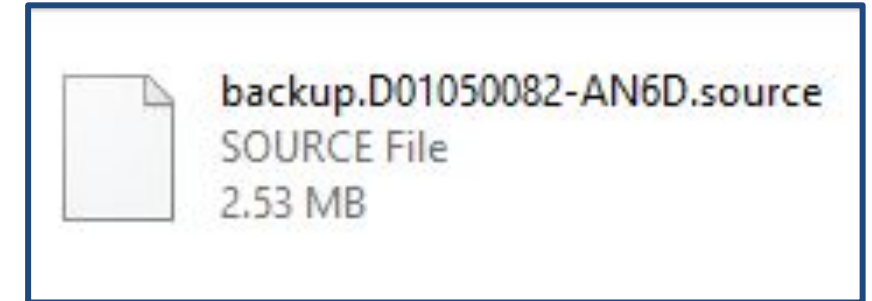

BACKUP SUDAH SELESAI, SILAHKAN MENDOWNLOAD DATA DENGAN KLIK [DISINI](#)

v14.0.0.2 - 2022 © Pusmendik. CBT Sync

Dashboard • Transfer Response

-  Beranda
-  Status Download
-  Daftar Peserta
-  Status Test
-  Status Peserta
-  Kelompok Tes
-  Log Siswa
-  Reset Login Peserta
-  Laporan
-  Back up & Hapus
-  Foto Peserta Tes
-  Log Out
-  Transfer Response

## Transfer Response

### Pengaturan

Folder Dump:

Password: UserName: 

Server IP:

Simpan

### Upload Transfer Response

Source file yang akan di upload:

Token:

Import Response

File Name

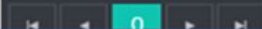

No items to display

# SETING TRANSFER RESPON

## MEMBUAT SHARING FOLDER UNTUK TRANSFER RESPONSE

1. Cloning VHD yang sudah selesai tersinkronisasi.
2. Buat Folder baru diluar host (flasdisk/hdd external).
3. Setelah folder terbuat, kita lakukan *Share Folder*.
4. Klik kanan pada folder > *Properties* > pilih tab *Sharing* > klik tombol *Share*
5. Pada pilihan type *Share* pilih ***Everyone*** kemudian klik tombol Add.

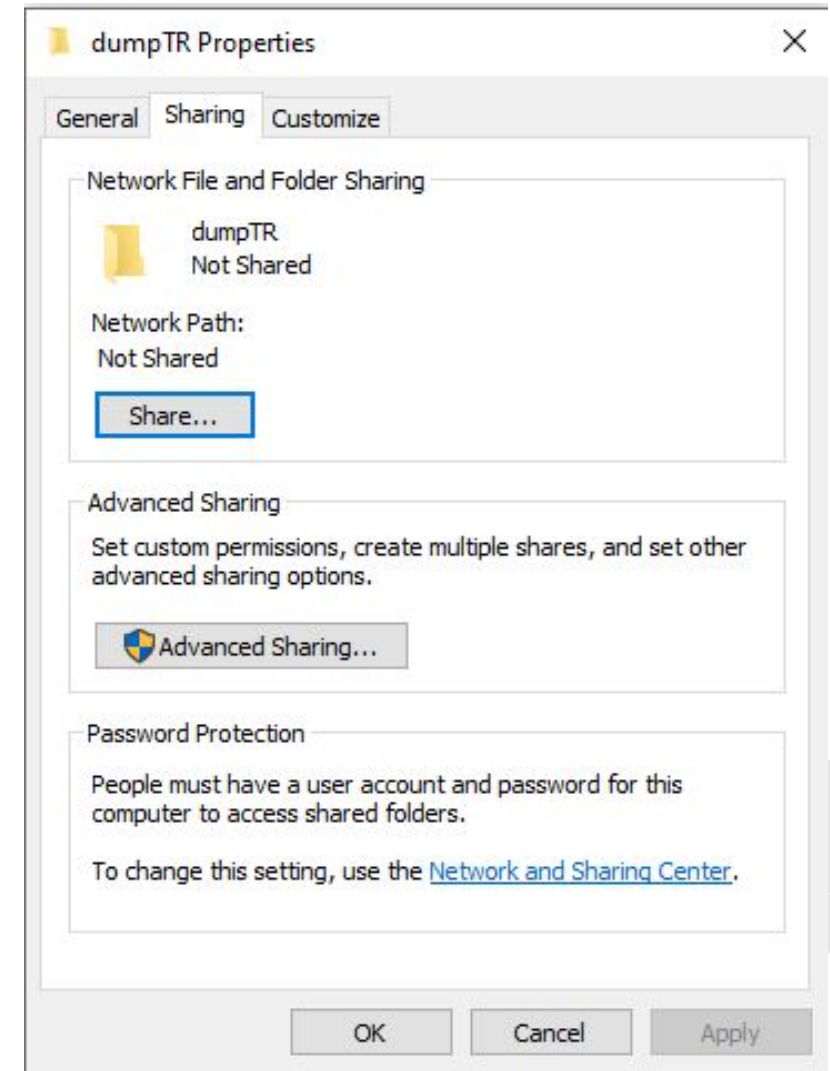

# MEMBUAT SHARING FOLDER UNTUK TRANSFER RESPONSE

6. Pada *Permission Level* pilih **Read/Write**.
7. Jika sudah klik tombol *Share*, jika muncul notifikasi pilih *Yes*.
8. Sharing folder selesai

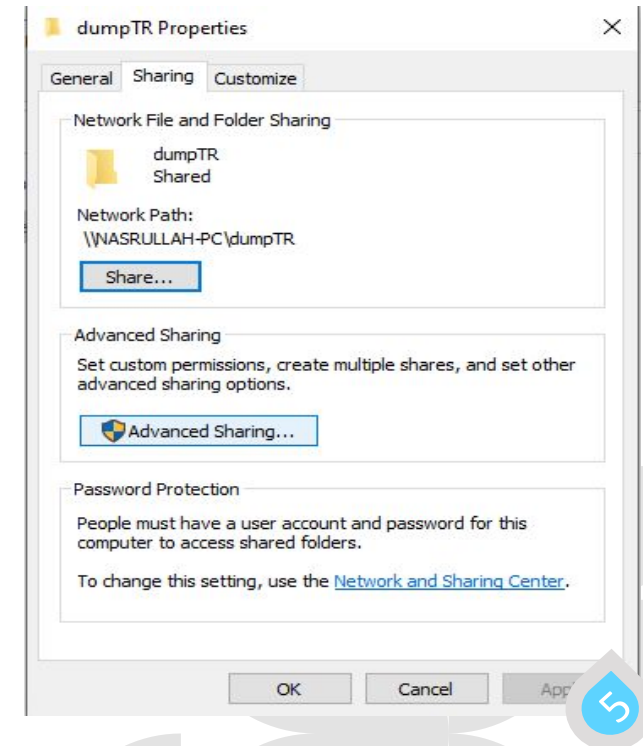
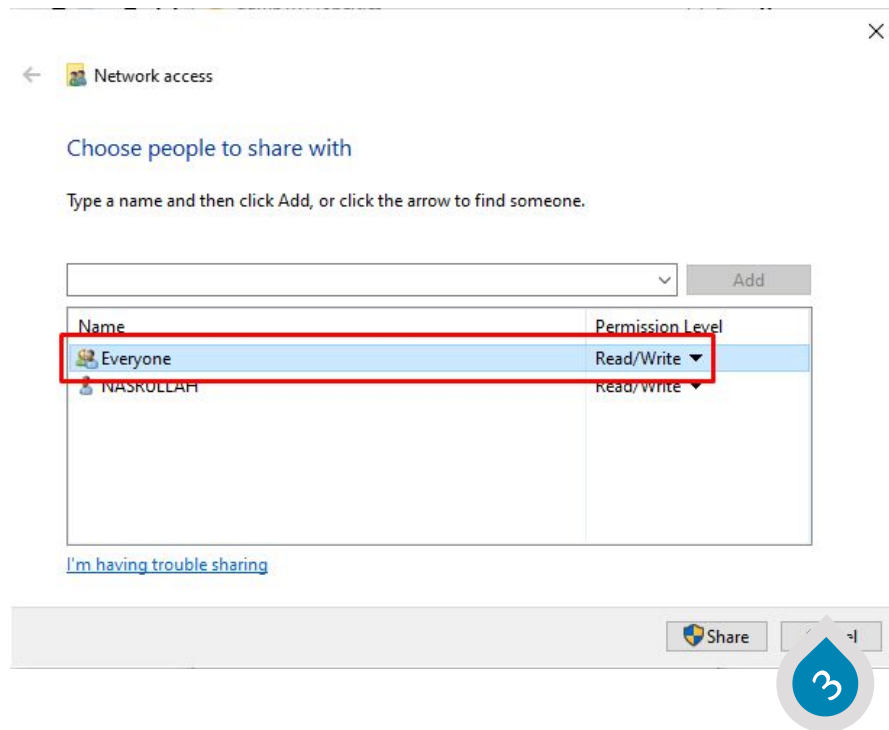

# SETTING TRANSFER RESPONSE

1. Klik menu Transfer Response pada CBTSync Admin.
2. Terdapat 4 text box yang harus di isi.
  - Folder Dump : menentukan lokasi penyimpanan file dump (Folder yang sudah di share) isi dengan format \\192.168.0.xxx>NamaFolder
  - Username : nama User PC (Contoh : PUSMENJAR)
  - Komputer Proktor IP : IP Local yang terhubung dengan Client (192.168.0.xxx)
  - Password : **password komputer Proktor \***
3. Jika sudah semua klik Simpan.
4. Terdapat file TESME.txt yang menandakan pengaturan Transfer Response berhasil.

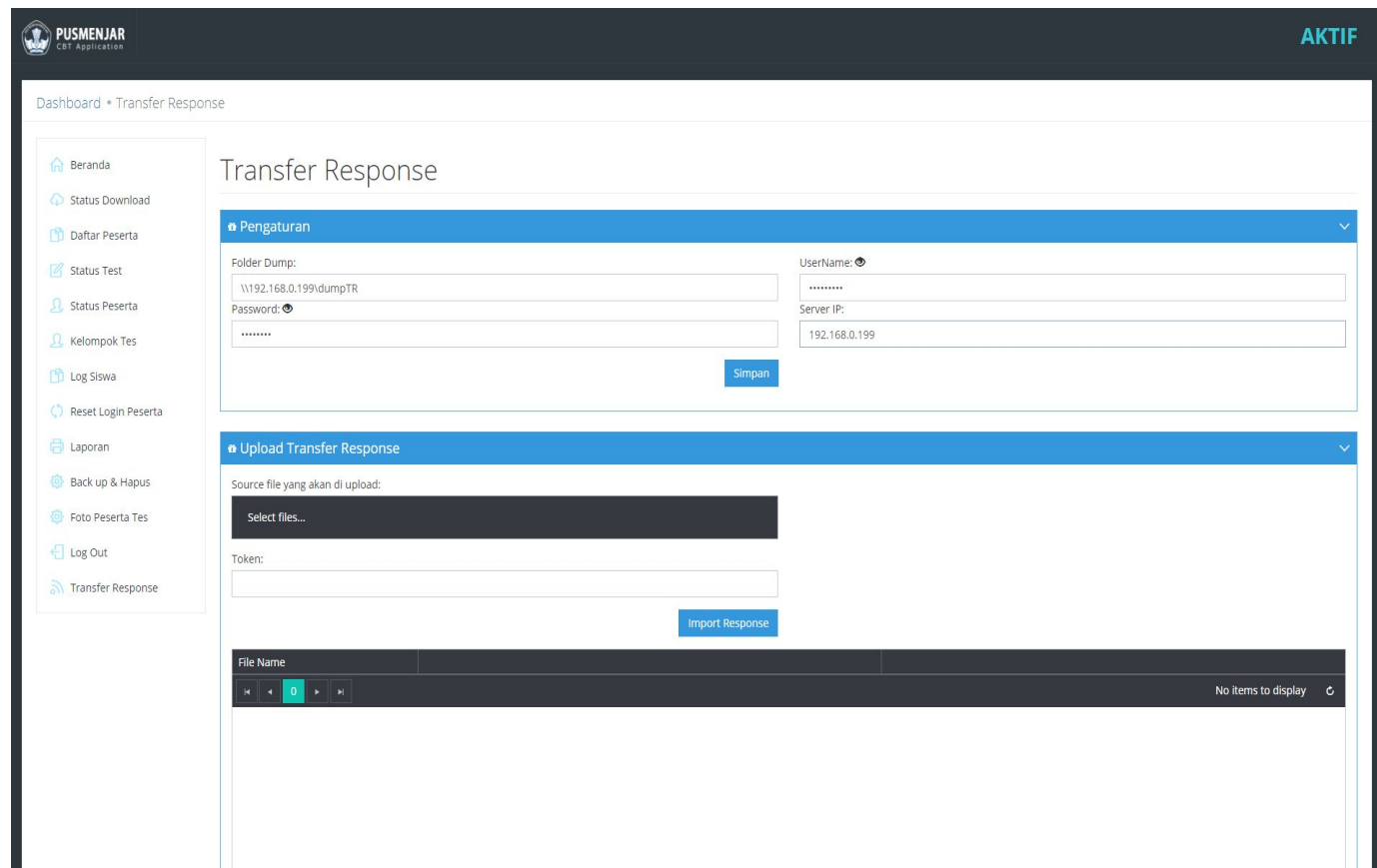

## SETTING TRANSFER RESPONS

5. Pastikan flasdisk selalu terpasang pada komputer proktor selama asesmen berlangsung.
6. Selama asesmen berlangsung di dalam Folder tadi terdapat File dump.
7. File dump akan terbuat tergantung banyaknya peserta yang mengerjakan asesmen.

| USB Drive (E:) > dumpTR |               |      |      |
|-------------------------|---------------|------|------|
| Name                    | Date modified | Type | Size |

|                                                                                               |                   |               |      |
|-----------------------------------------------------------------------------------------------|-------------------|---------------|------|
|  TESME.txt | 3/2/2021 10:29 AM | Text Document | 1 KB |
|-----------------------------------------------------------------------------------------------|-------------------|---------------|------|

| USB Drive (E:) > dumpTR |               |      |      |
|-------------------------|---------------|------|------|
| Name                    | Date modified | Type | Size |

|                                                                                                                         |                   |               |      |
|-------------------------------------------------------------------------------------------------------------------------|-------------------|---------------|------|
|  5314CBAT3353500010057CBATUCAKM20... | 3/2/2021 10:49 AM | Text Document | 3 KB |
|  TESME.txt                           | 3/2/2021 10:29 AM | Text Document | 1 KB |

# PESERTA TEST SEMI DARING

**PUSMENDIK**  
CBT Application

## Selamat datang,

Silahkan login dengan username dan password yang telah anda miliki.

Username

Password

Login

- User name wajib diisi
- Password wajib diisi

Copyrights © 2022, Kementerian Pendidikan Dan Kebudayaan Indonesia

## Konfirmasi data peserta

Kode NIK  
9350220040001

Nama Peserta  
PESERTA 01

Jenis Kelamin  
Laki-laki

Mata Ujian  
Literasi, Numerasi, model soal angket, Literasi, Numerasi, model soal angket

Nama Peserta  
masukan nama

Tanggal Lahir

Hari ▼ Bulan ▼ Tahun ▼

Token

Masukkan token disini

Submit

**PUSMENDIK**  
CBT Application

PESERTA 01

## Konfirmasi Tes

Nama Tes

Simulasi AKM 2021 Hari Pertama

Status Tes

Tes Baru

Waktu Tes

31/05/2022 17:13

Alokasi Waktu Tes

90 Menit

**MULAI**

Copyrights © 2022, Kementerian Pendidikan Dan Kebudayaan Indonesia.

## Soal nomor 3

Ukuran font soal: A A A

INFORMASI SOAL

Sisa Waktu: 01:29

Daftar  
Soal

Numerasi

Sebuah kota di Jawa Barat memiliki populasi sebanyak 100.000 di Januari 2015. Peningkatan jumlah penduduk mencapai 5% per tahun. Pemerintah kota berencana akan membangun sebuah sekolah yang baru, jika jumlah penduduk minimal 120.000.

Ujilah beberapa pernyataan berikut

| Pernyataan                                                                                                                                                                                               | Benar                 | Salah                 |
|----------------------------------------------------------------------------------------------------------------------------------------------------------------------------------------------------------|-----------------------|-----------------------|
| Di awal tahun 2018, terjadi wabah virus yang menyebabkan laju pertumbuhan penduduk menjadi hanya 3% per tahun. Maka Sekolah baru akan dibangun di Januari 2021                                           | <input type="radio"/> | <input type="radio"/> |
| Di awal tahun 2019, setelah wabah virus tahun sebelumnya yang berhasil disembuhkan, pertumbuhan penduduk kembali normal seperti awal yaitu 5%. Jadi pembangunan Sekolah baru dapat dimulai Januari 2020. | <input type="radio"/> | <input type="radio"/> |

PUSMENJAR

&lt; Soal sebelumnya

Ragu - Ragu

Soal berikutnya &gt;

# Daftar Soal dan Tombol Selesai

Daftar Soal

1

2

3

4

5

6

7

8

9

10

11

12

Konfirmasi Tes

Anda bisa mengklik tombol selesai setelah 04 menit, 50 detik

YA

**PUSMENDIK**  
CBT Application

PESERTA 01

## Konfirmasi Tes

Nama Tes

Simulasi AKM 2021 Hari Pertama

Status Tes

Tes Baru

Waktu Tes

31/05/2022 17:23

Alokasi Waktu Tes

20 Menit

**MULAI [58]**

Copyrights © 2022, Kementerian Pendidikan Dan Kebudayaan Indonesia

## Konfirmasi Tes

Terimakasih telah berpartisipasi dalam tes ini.  
Silahkan klik tombol 'Kembali ke halaman login' untuk keluar dari test.

[Kembali ke halaman login](#)

# PEMANFAATAN PERANGKAT CHROMEBOOK

## Syarat Kebutuhan ANBK di Chrome OS

Untuk dapat melaksanakan ANBK di Chrome OS, diperlukan syarat sebagai berikut:

1. Mempunyai perangkat dengan Chrome OS yang sudah didaftarkan atau dikelola oleh belajar.id atau domain Google Workspace sekolah.
2. Menggunakan aplikasi Exam Browser versi Chrome OS yang diakses dari halaman login Chrome OS.
3. Memiliki koneksi internet dengan bandwidth minimal 12 Mbps untuk 15 klien

## Pengecekan Status Pengelolaan Perangkat Chrome OS

Untuk bisa mendapatkan aplikasi Exam Browser, perangkat Chrome OS harus dikelola dalam domain belajar.id atau domain Google Workspace yang dikelola secara mandiri oleh sekolah.

Perangkat Chrome OS bantuan pemerintah seharusnya sudah dikelola dalam domain belajar.id.

Pada halaman login, akan terlihat hasil pengecekan status pengelolaan perangkat seperti gambar di bawah ini:

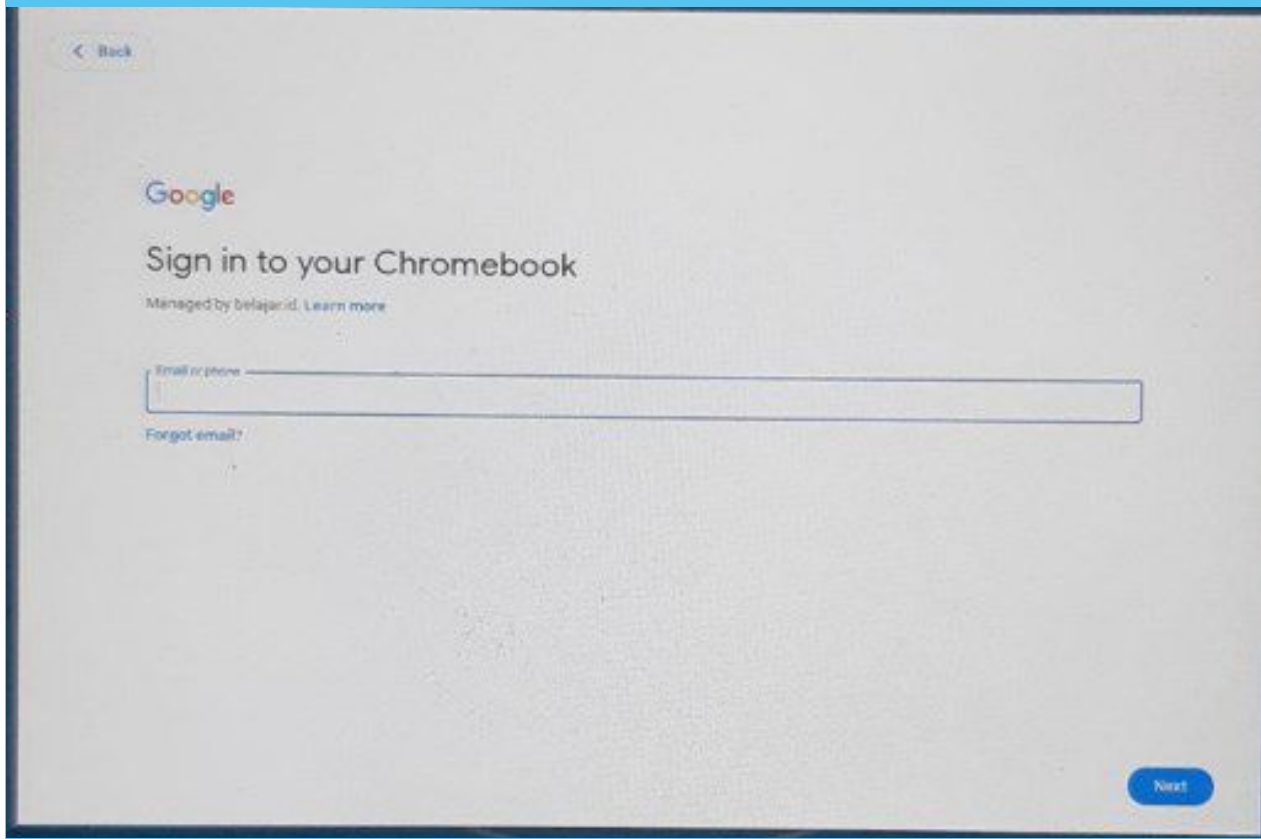

- A. Jika belum ada informasi “Chromebook ini dikelola oleh <domain>” atau “Chromebook managed by <domain>”, maka Exam Browser tidak dapat digunakan di perangkat Chrome OS ini. Silakan kontak penyedia jasa yang mendistribusikan perangkat Chrome OS di sekolah untuk melakukan pendaftaran perangkat ke Google Workspace.
- B. Jika ada informasi Chromebook ini dikelola oleh <jenjang>.belajar.id” atau “Chromebook managed by <jenjang>.belajar.id”, maka Chromebook dikelola oleh belajar.id dan Exam Browser dapat digunakan di perangkat ini.
- C. Jika ada informasi Chromebook ini dikelola oleh <domain-sekolah>” atau “Chromebook managed by <domain-sekolah>”, maka Chromebook dikelola oleh sekolah dan Exam Browser dapat digunakan di perangkat ini dengan melakukan instalasi.

### Pengertian Status Pengelolaan Non belajar.id

Perangkat Chrome OS dengan status pengelolaan non belajar.id adalah perangkat Chrome OS yang dikelola atau terdaftar pada akun Google Workspace domain sekolah, contoh domain: namasekolah.sch.id

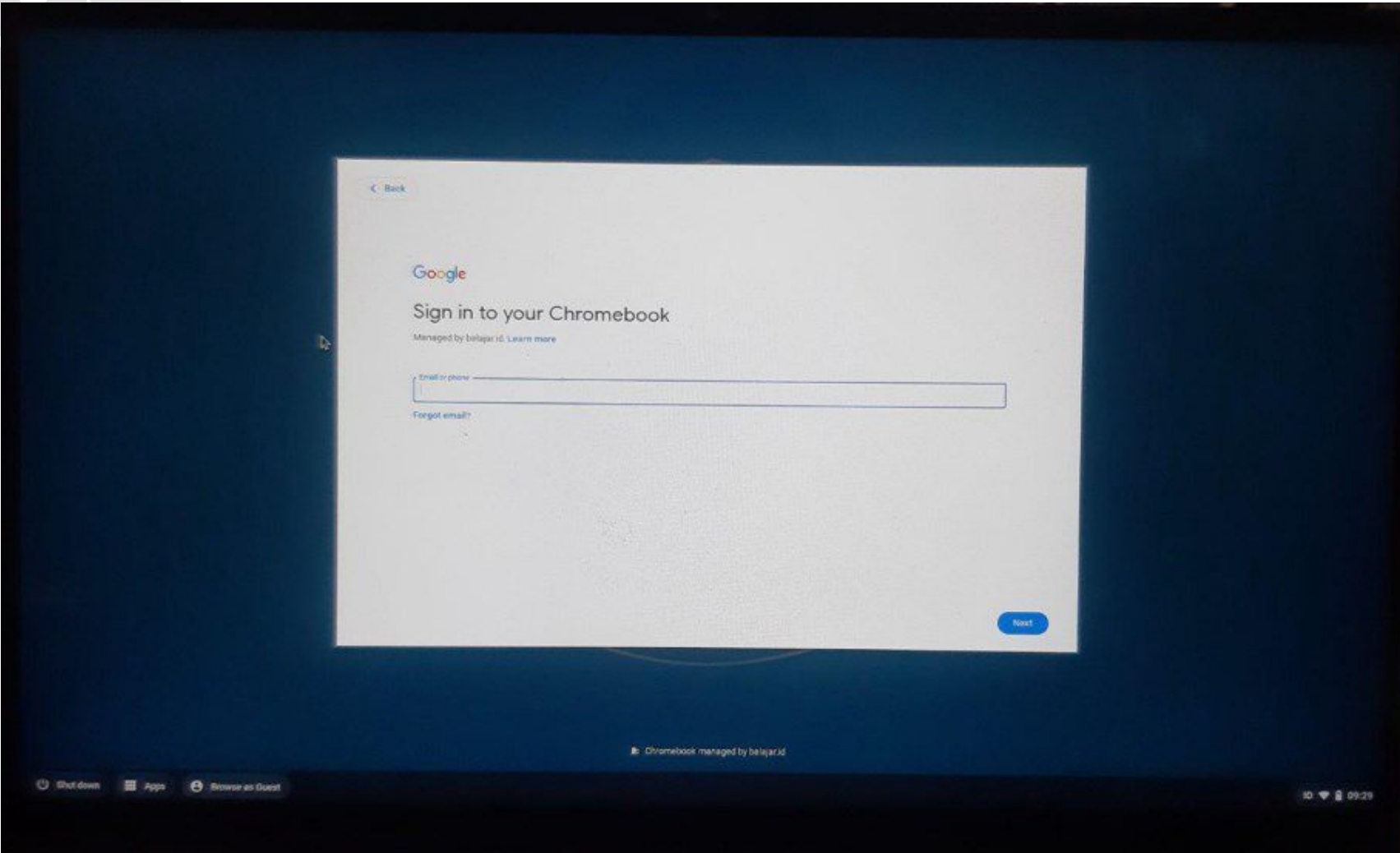

Contoh tampilan login yang sudah dikelola oleh sekolah

## Pengecekan Aplikasi Exam Browser

Chrome OS yang sudah terpasang Exam Browser akan dapat melihat aplikasi Exam Browser di halaman login Chrome OS seperti pada tampilan di bawah ini. (catatan: perangkat yang sudah dikelola oleh domain belajar.id akan secara otomatis melihat

Sebelum Exam Browser terpasang, tidak ada menu Apps di halaman login:

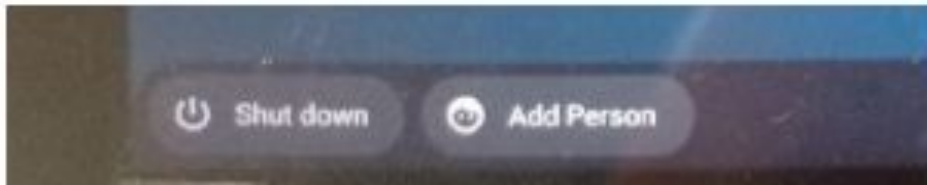

Setelah Exam Browser terpasang, ada menu Apps dan Exam Browser di halaman login:

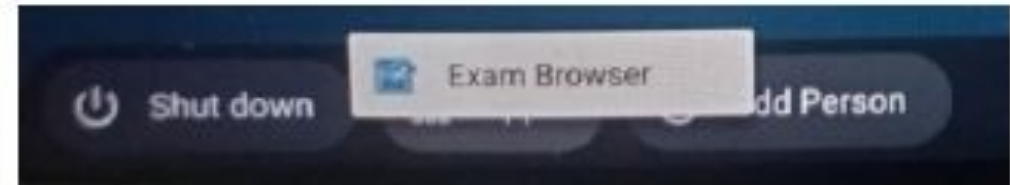

## Proses Instalasi Exam Browser

Cara Mengaktifkan Aplikasi Pada Mode Kiosk  
Aplikasi Exam Browser untuk perangkat Chrome OS hanya dapat dijalankan pada mode kiosk. Dengan menjalankan Exam Browser pada mode kiosk, maka Exam Browser akan menjadi satu-satunya aplikasi yang aktif ketika Chrome OS digunakan. Untuk dapat mengaktifkan mode kiosk, berikut ini adalah langkah-langkahnya:

1. Pada Google Admin console (admin.google.com), login dengan akun Admin Google Workspace sekolah.
2. Masuk ke menu Devices > Chrome.
3. Klik Apps & extensions dan pilih Kiosks.

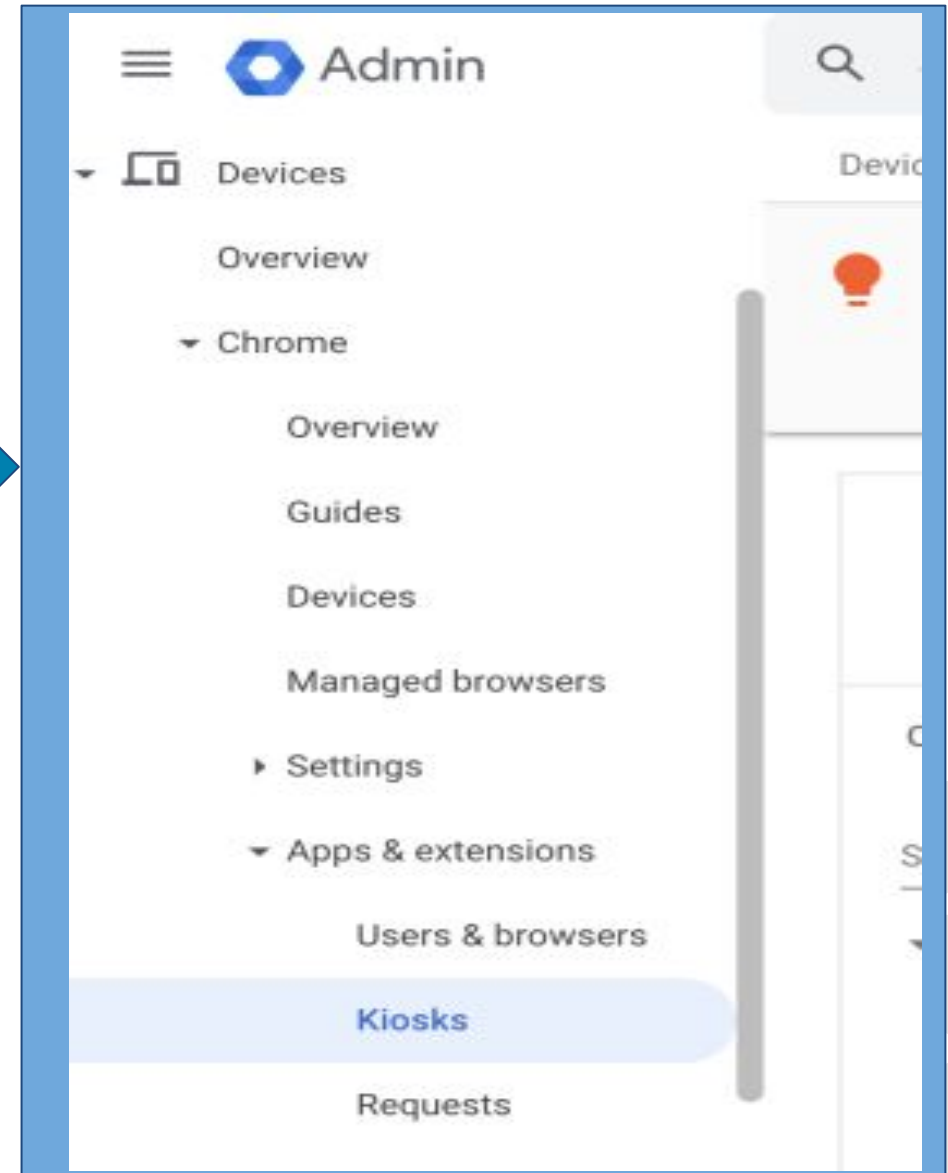

4. Tambahkan aplikasi menggunakan tombol (+) yang berwarna kuning. Tombol (+) terletak di sudut kanan bawah. Selanjutnya, pilih “Add Chrome app or extension by ID”

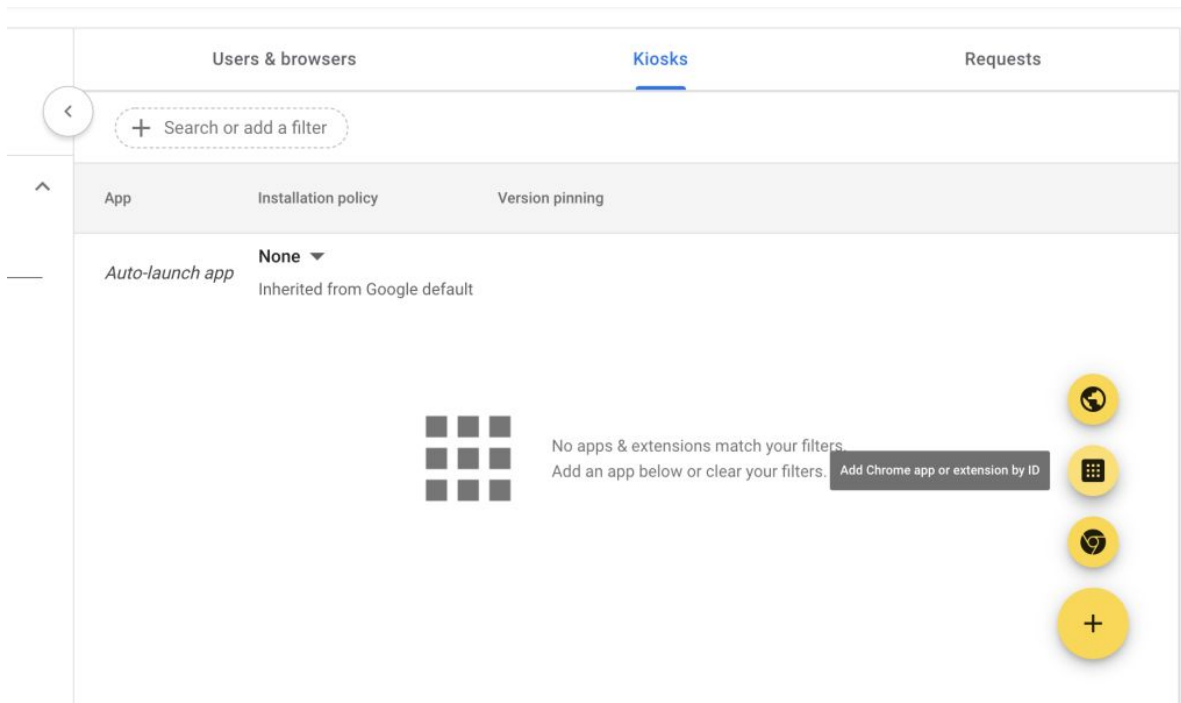

Silahkan isi Extension ID yang dapat diminta ke Pusmendik Kemdikbud melalui laman website <http://anbk.kemdikbud.go.id> pada menu tiket bantuan.

### Add Chrome app or extension by ID

Chrome apps and extensions can also be added by specifying the ID. If it is outside the Chrome Web Store, you must also specify the URL where the extension is hosted.

Extension ID

From the Chrome Web Store ▼

CANCEL SAVE

5. Setelah mendapatkan “Extension ID” yang telah diberikan oleh helpdesk ANBK, silakan masukan ID tersebut pada kolom diatas lalu klik simpan (save).

6. Exam Browser akan muncul pada daftar aplikasi Kiosk mode dengan opsi Installed. Biarkan nilai Auto-launch app pada pilihan None, kecuali jika ingin membuka otomatis aplikasi Exam Browser pada saat perangkat Chrome OS dinyalakan,

7. Setelah disimpan (save), perangkat Chrome OS akan dapat melihat aplikasi Exam Browser pada halaman login. Pastikan untuk melakukan restart dan menyambungkan perangkat Chrome OS ke internet terlebih dahulu.

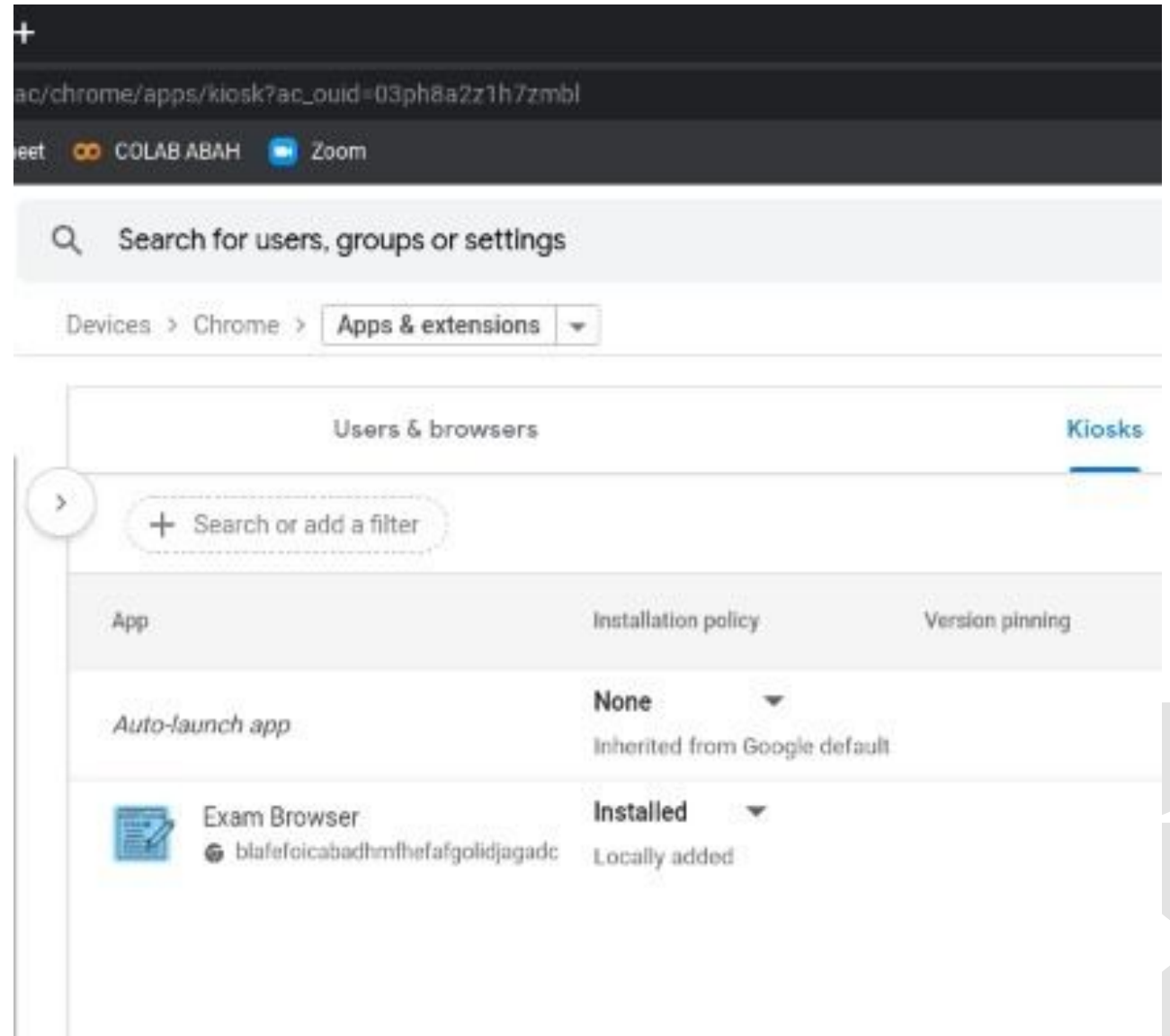
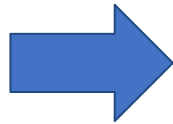

## Cara Menjalankan Exam Browser Chrome OS

### Masuk ke aplikasi Exam Browser

Setelah perangkat Chrome OS disetel pada mode kiosk untuk menampilkan Aplikasi Exam Browser, maka Aplikasi Exam Browser akan tersedia secara otomatis pada saat perangkat Chrome OS dinyalakan. Artinya peserta sama sekali tidak perlu melakukan inisiasi untuk menjalankan aplikasi. Aplikasi Exam Browser akan menjadi satu-satunya aplikasi yang peserta dapat dijalankan pada perangkat Chrome OS.

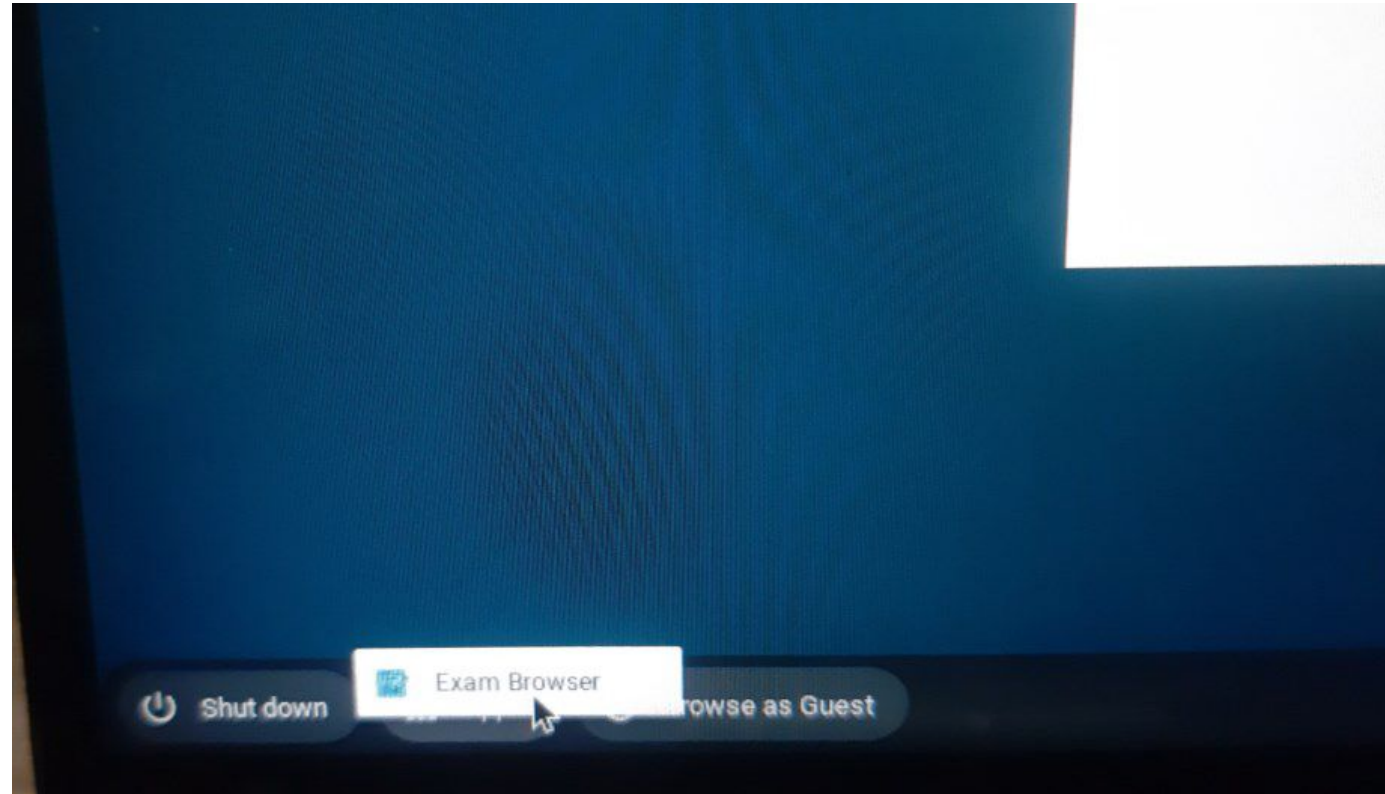

Tampilan halaman login ketika Exam Browser berhasil diinstal untuk kiosk mode

Jika aplikasi Exam Browser tidak muncul pada halaman login setelah melakukan konfigurasi Kiosk mode, pastikan terkoneksi dengan internet dan melakukan restart. Proses instalasi paling lama memerlukan waktu 1 x 24 jam. Jika sudah lebih dari 1 x 24 jam, silakan kontak kami melalui website <http://anbk.kemdikbud.go.id> pada menu tiket bantuan.

Peserta diharapkan untuk menghubungi pihak administrasi sekolah jika ada salah satu sistem yang bertanda merah (artinya ada sistem yang tidak sesuai atau tidak berjalan).

jika semua sistem bertanda centang hijau, perangkat Chrome OS siap digunakan untuk asesmen dan peserta dapat mengklik tombol mulai untuk masuk ke halaman login.

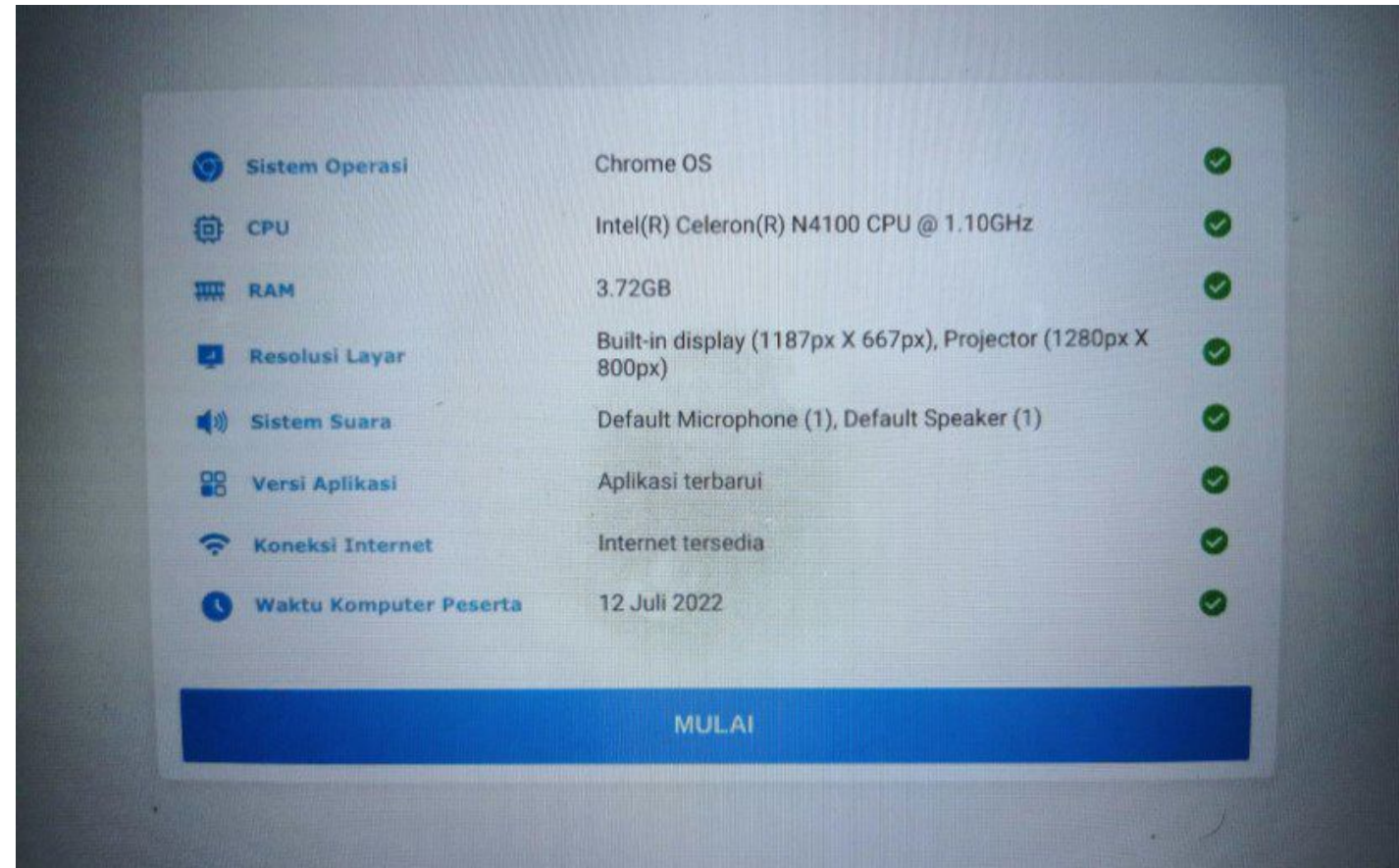

Tampilan halaman pengecekan sistem pada Aplikasi Exam Browser di Chrome OS.

## Login Exam Browser

Untuk melakukan login pada aplikasi, peserta perlu memasukkan data username dan password yang telah didapatkan sebelumnya. Harap diingat, bahwa username dan password di Exam Browser berbeda dengan username dan password yang digunakan untuk login ke perangkat Chrome OS. Jika username dan password yang dimasukkan sudah benar, maka peserta akan dibawa ke halaman berikutnya.

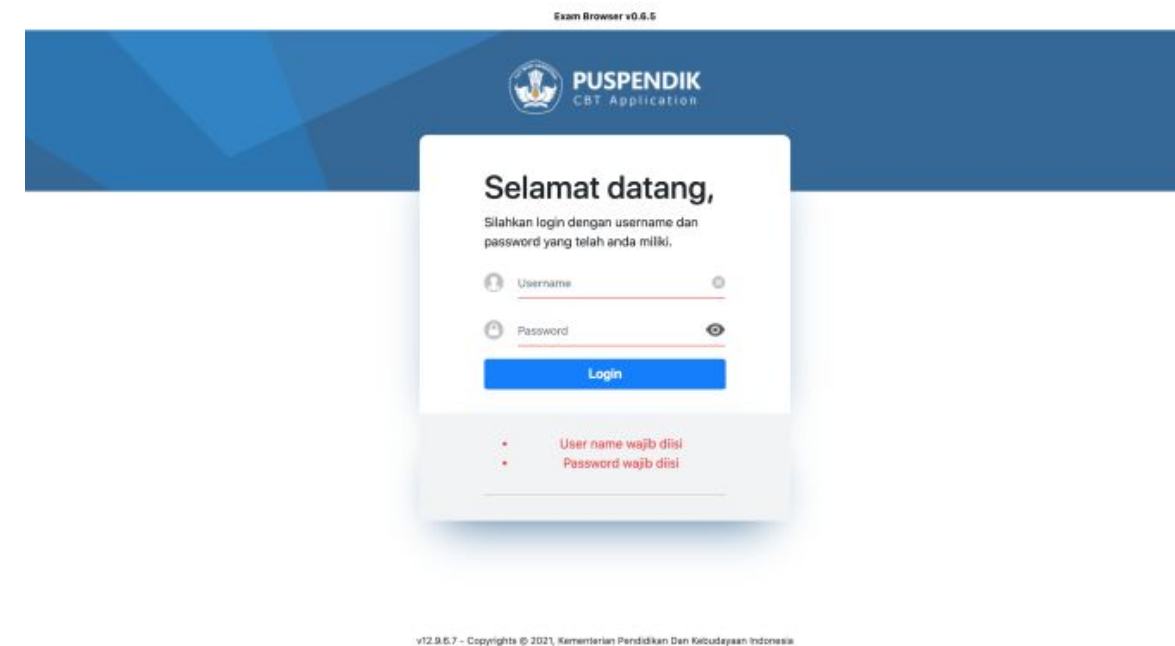

Tampilan pesan kesalahan apabila data login tidak sah.

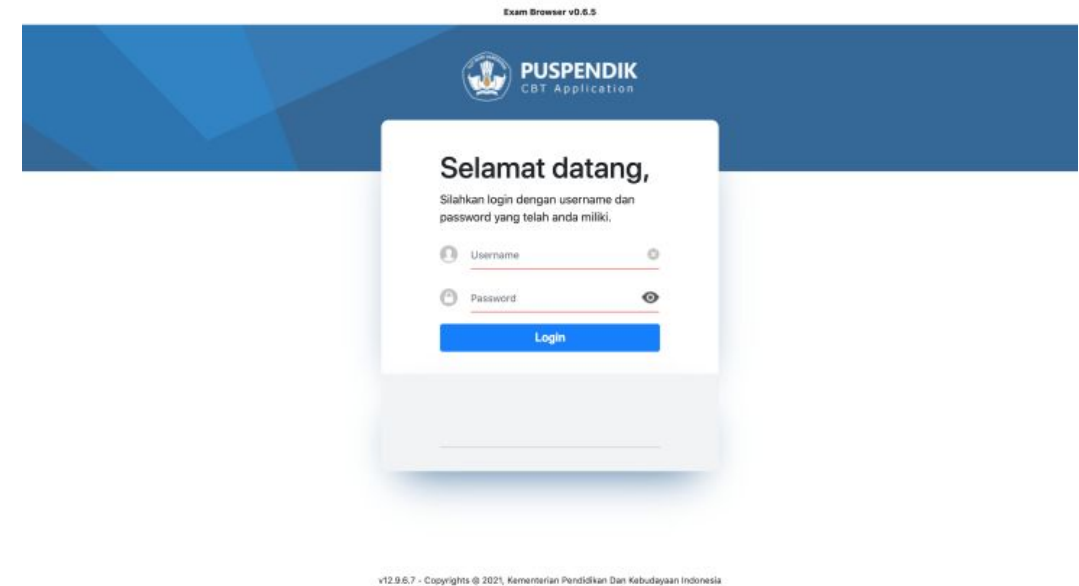

Tampilan halaman login pada Aplikasi Exam Browser

## Proses Asesmen

Jika proses login sudah berhasil, maka selanjutnya peserta dapat mengikuti proses asesmen.

## Penyelesaian Asesmen

Setelah proses asesmen selesai dilakukan, aplikasi Exam Browser dapat ditutup dengan cara melakukan Logout atau shutdown (mematikan) perangkat dengan menekan tombol power.

Tampilan ketika

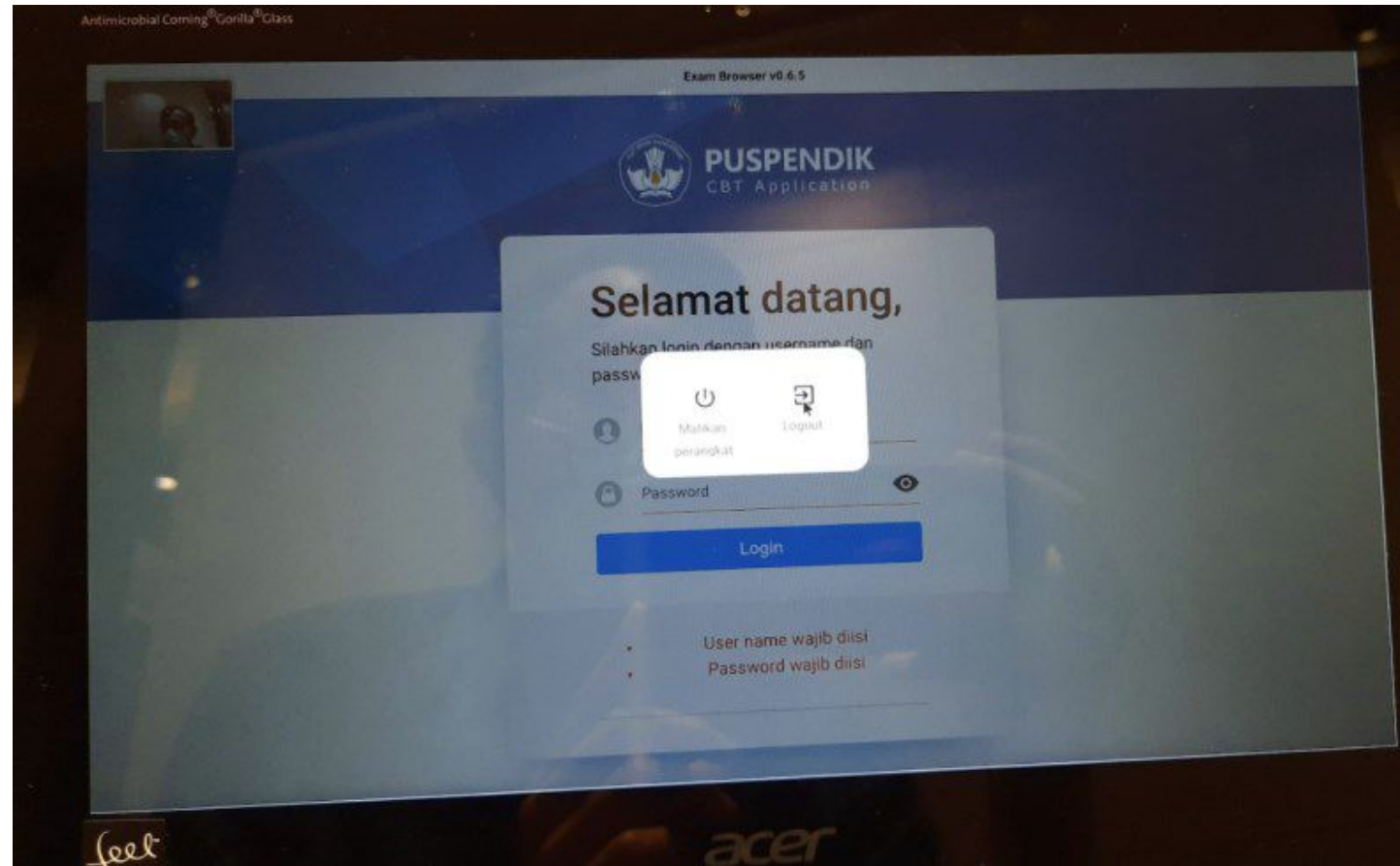

Tampilan ketika tombol power ditekan

# PEMANFAATAN EXAM BROWSER DI CHROME OS

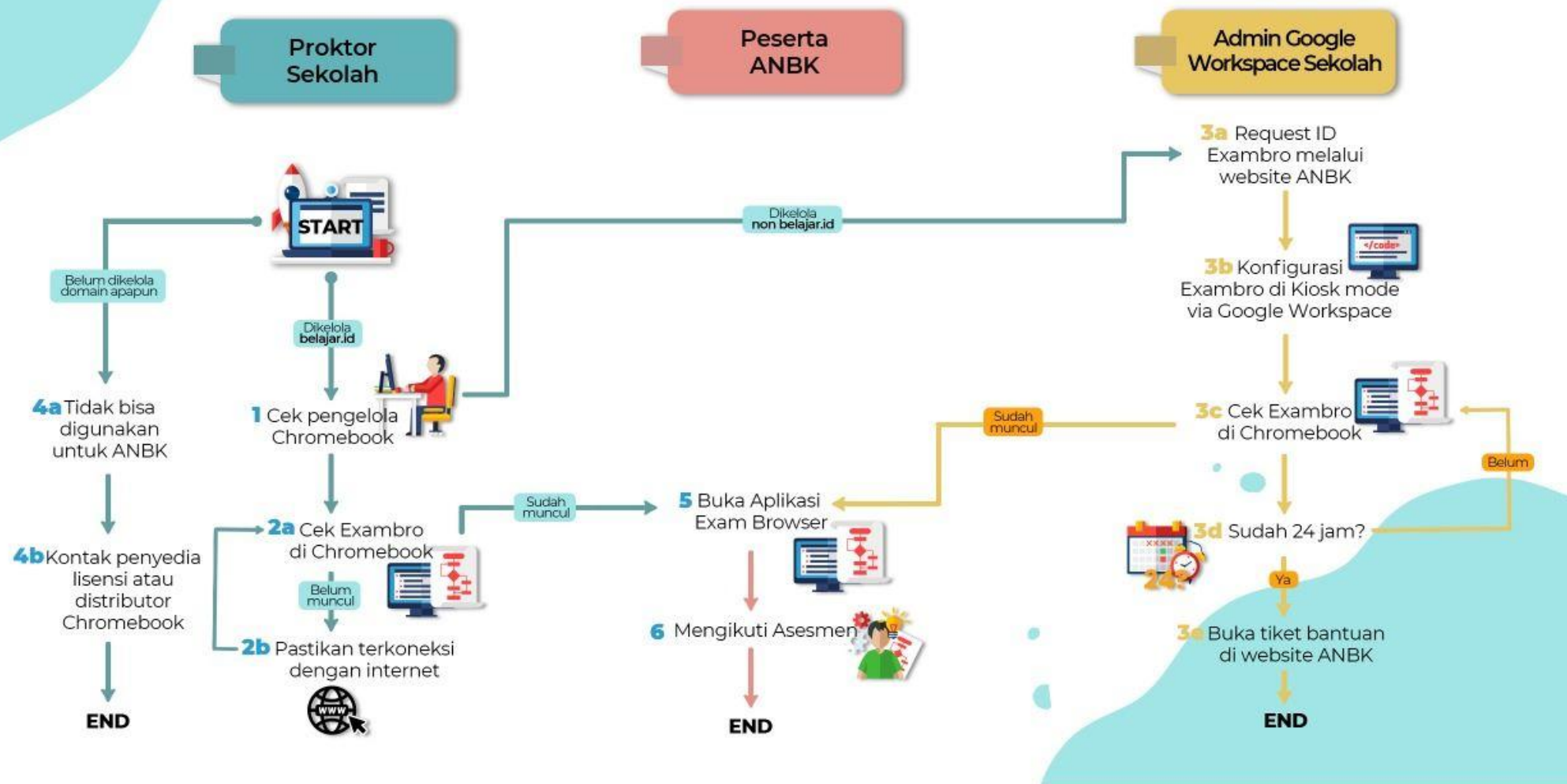

Diagram Alur Pemanfaatan Exam Browser di Chrome OS

### Alur pemanfaatan Exam Browser Chrome OS:

1. Proktor melakukan pengecekan di perangkat Chrome OS apakah perangkat sudah dikelola oleh domain tertentu.
2. Jika sudah dikelola oleh belajar.id, maka perangkat dapat digunakan untuk ANBK:
  - a. Cek di halaman login, apakah aplikasi Exam Browser sudah muncul.
  - b. b. Jika aplikasi Exam Browser belum muncul, pastikan perangkat terkoneksi dengan internet dan lakukan pengecekan secara berkala.
3. Jika sudah dikelola oleh non belajar.id, maka perangkat dapat digunakan untuk ANBK dengan melakukan konfigurasi di Google Workspace:
  - a. Buka tiket bantuan melalui website <https://anbk.kemdikbud.go.id/> untuk mendapatkan ID aplikasi Exam Browser.
  - b. Setelah mendapatkan ID aplikasi, lakukan instalasi Exam Browser di kiosk mode oleh admin Google Workspace di sekolah.
  - c. Cek di halaman login, apakah aplikasi Exam Browser sudah muncul.
  - d. Jika aplikasi Exam Browser belum muncul, pastikan perangkat terkoneksi dengan internet dan lakukan pengecekan secara berkala.
  - e. Jika aplikasi Exam Browser belum muncul selama lebih dari 24 jam, buka tiket bantuan melalui website <https://anbk.kemdikbud.go.id/>
4. Jika belum dikelola oleh domain apapun, maka perangkat tidak dapat digunakan untuk ANBK
  - a. Aplikasi Exam Browser tidak akan muncul di halaman login perangkat Chrome OS karena perangkat belum dikelola oleh sekolah maupun belajar.id
  - b. b. Hubungi penyedia lisensi atau distributor perangkat Chrome OS untuk mendaftarkan pengelolaan perangkat Chrome OS.
5. Jika aplikasi Exam Browser sudah muncul, peserta dapat membuka aplikasi Exam Browser untuk mengikuti asesmen.
6. Pelaksanaan dapat mengikuti ANBK sesuai dengan juknis umum ANBK yang berlaku.

# TROUBLESHOOTING

Proktor - Klien Moda Daring

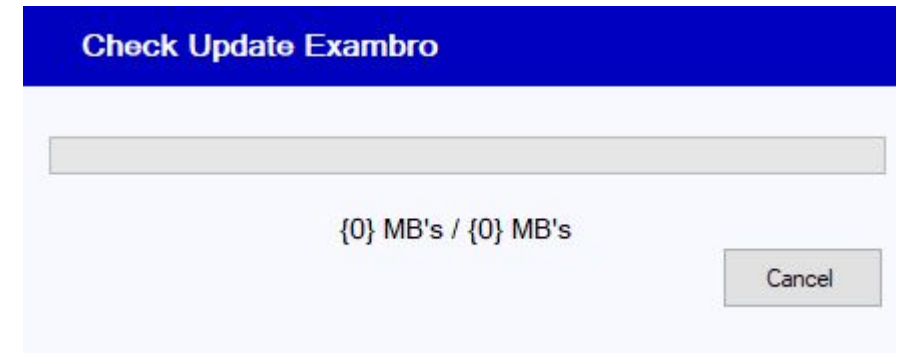
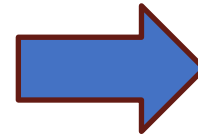
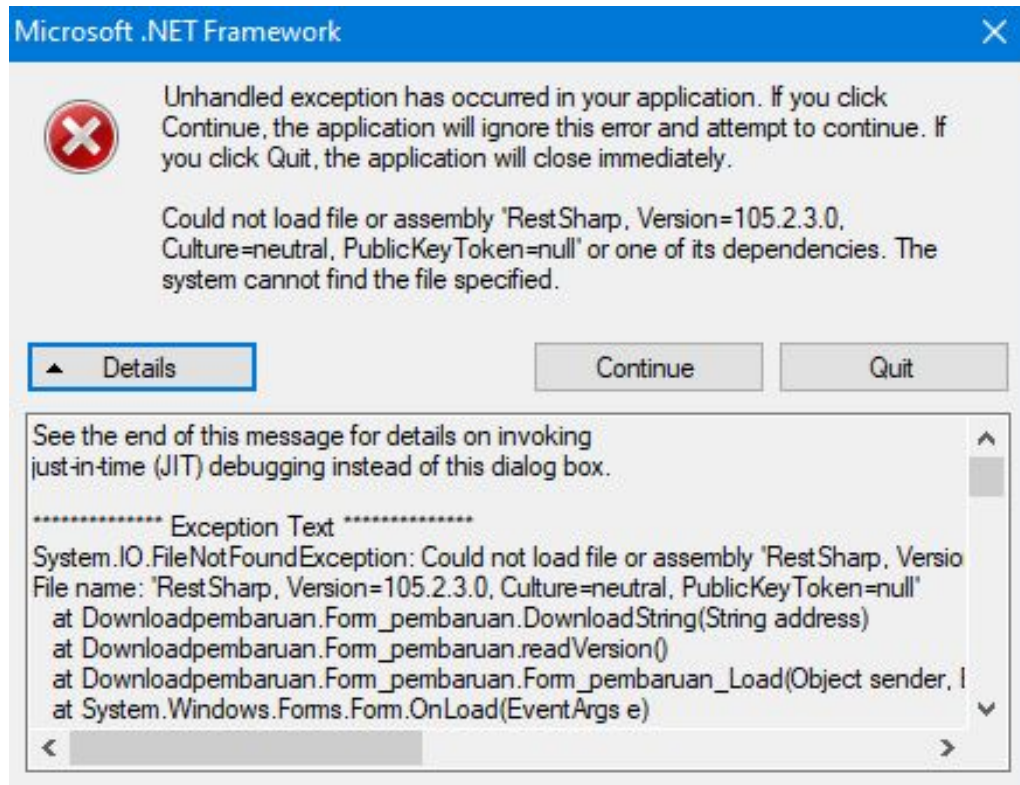

# Terdapat aplikasi yang hilang

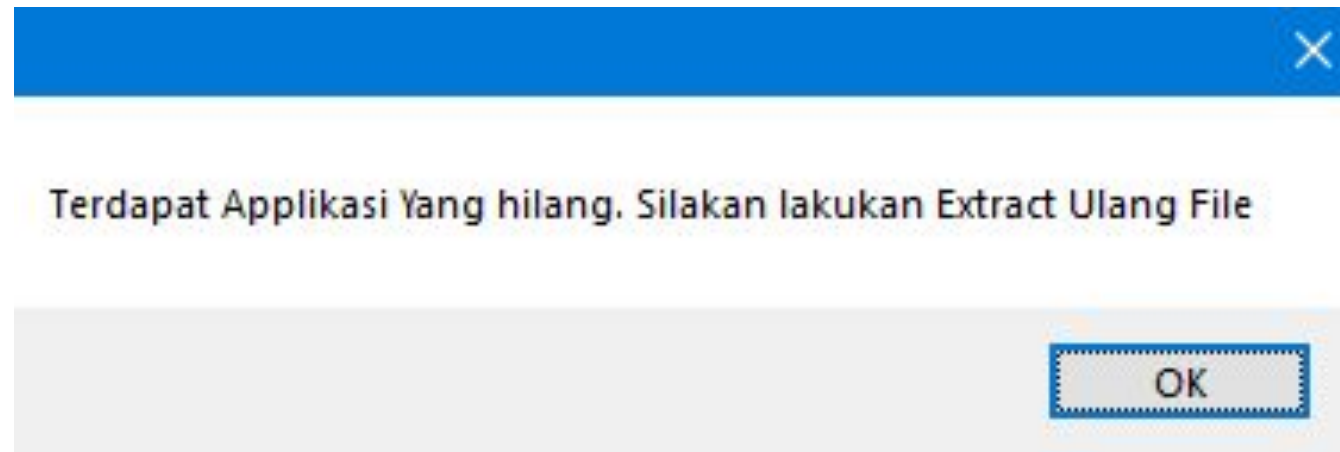

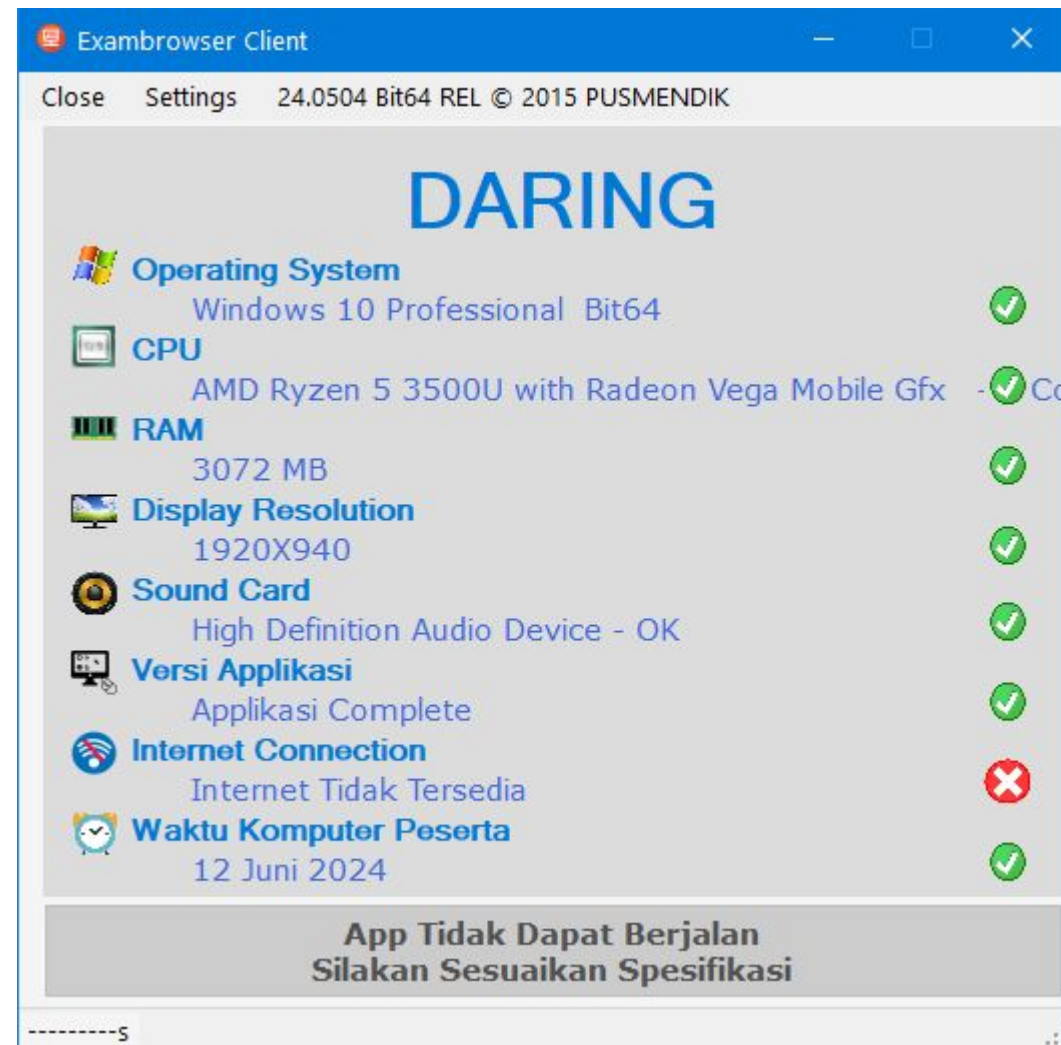
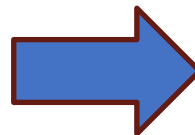
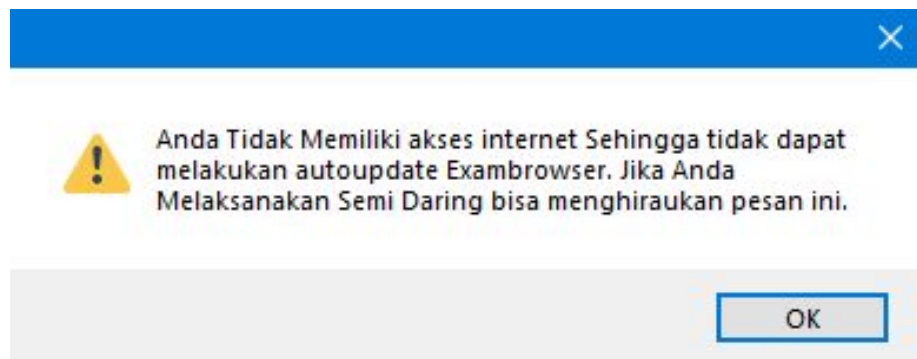

# Bit pada Operating Sistem tidak sesuai

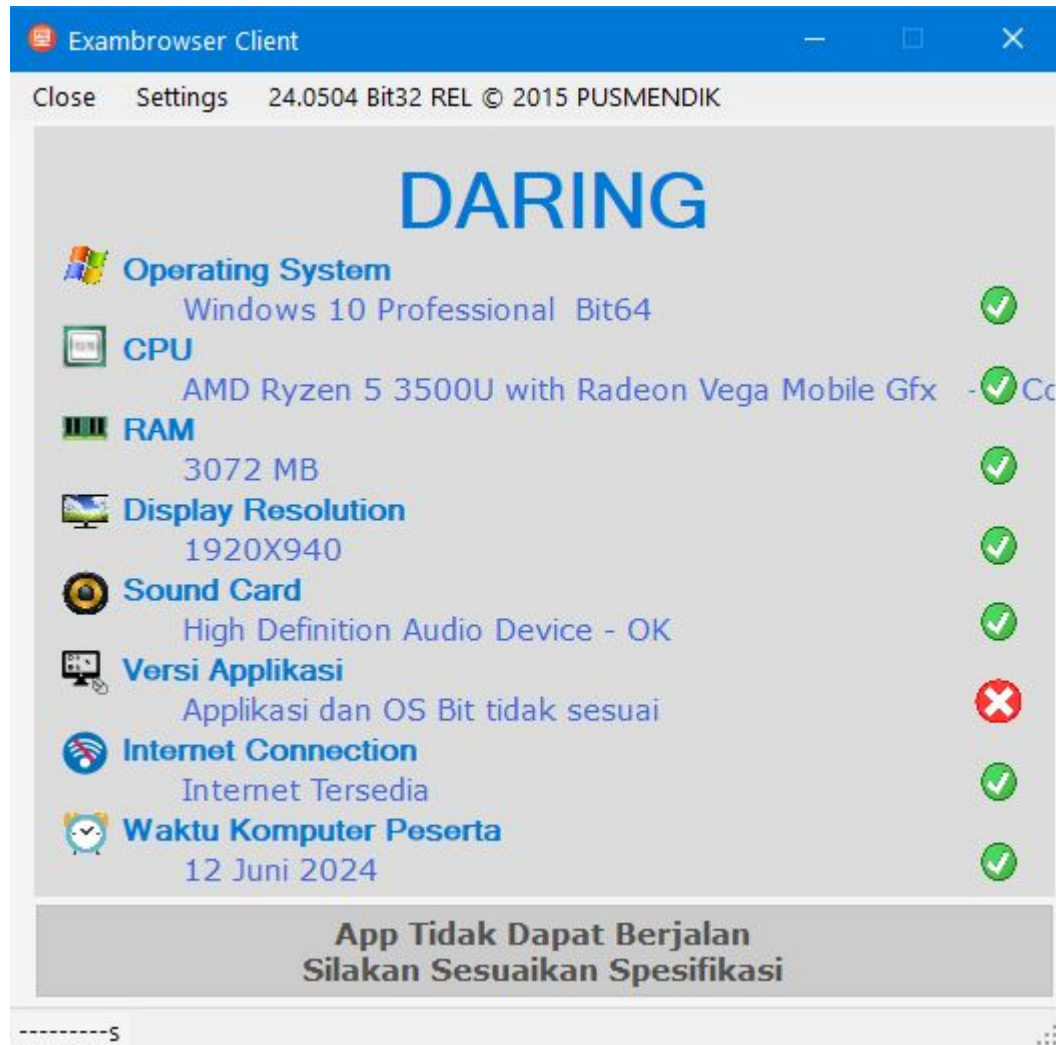

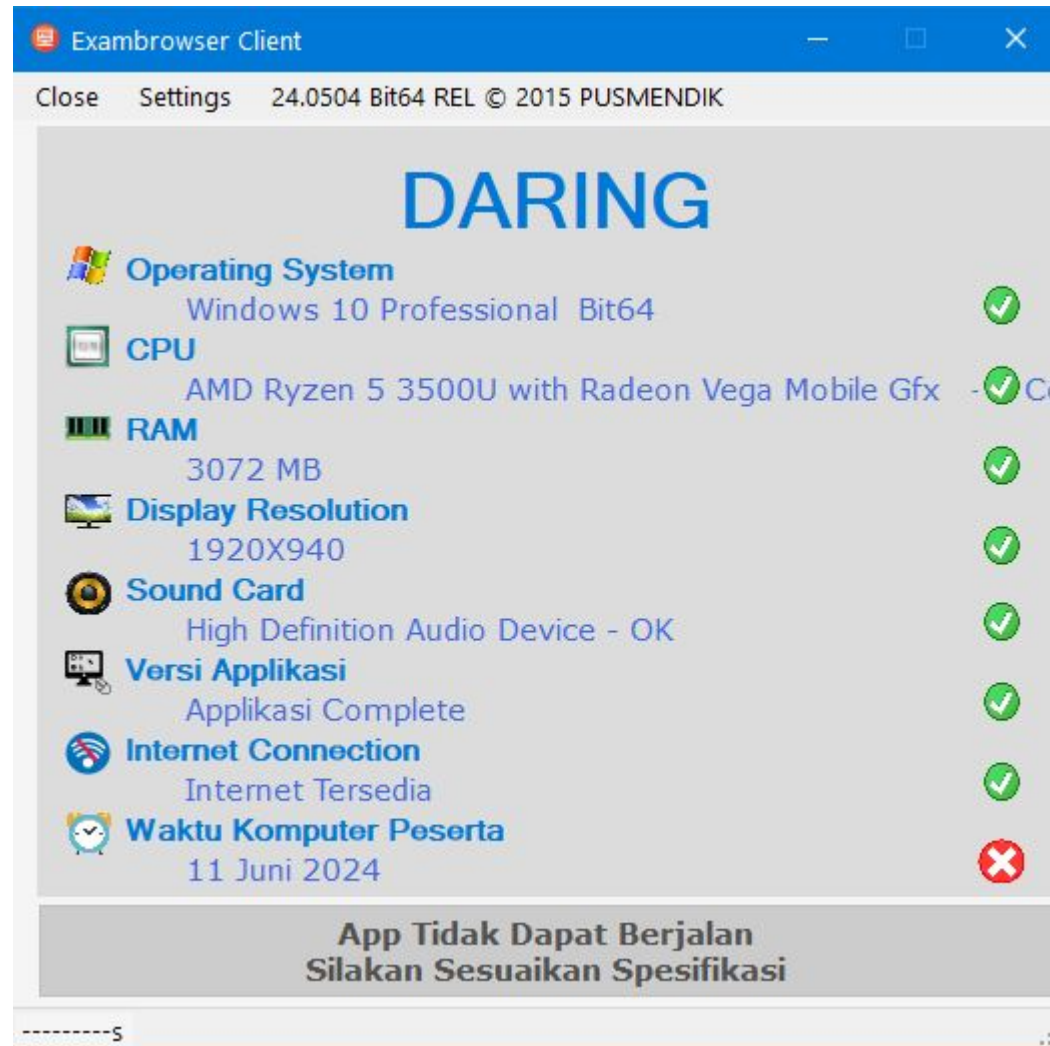

**PUSMENDIK**  
CBT Application

## ERROR 402

Browser anda tidak memiliki akses. Silahkan menggunakan exambro.

**-106**

ERR\_INTERNET\_DISCONNECTED

Halaman yang Anda cari mengalami gangguan.

Hal tersebut bisa dikarenakan gangguan jaringan internet atau gangguan ke server pusat.

Silakan mengklik tombol refresh dengan menekan F5 atau Ctrl+Shift+R

Jika menekan refresh tidak bisa, silakan keluar dengan menekan tombol kombinasi exit exambro CTRL+C+B.

# User anda belum diaktifkan

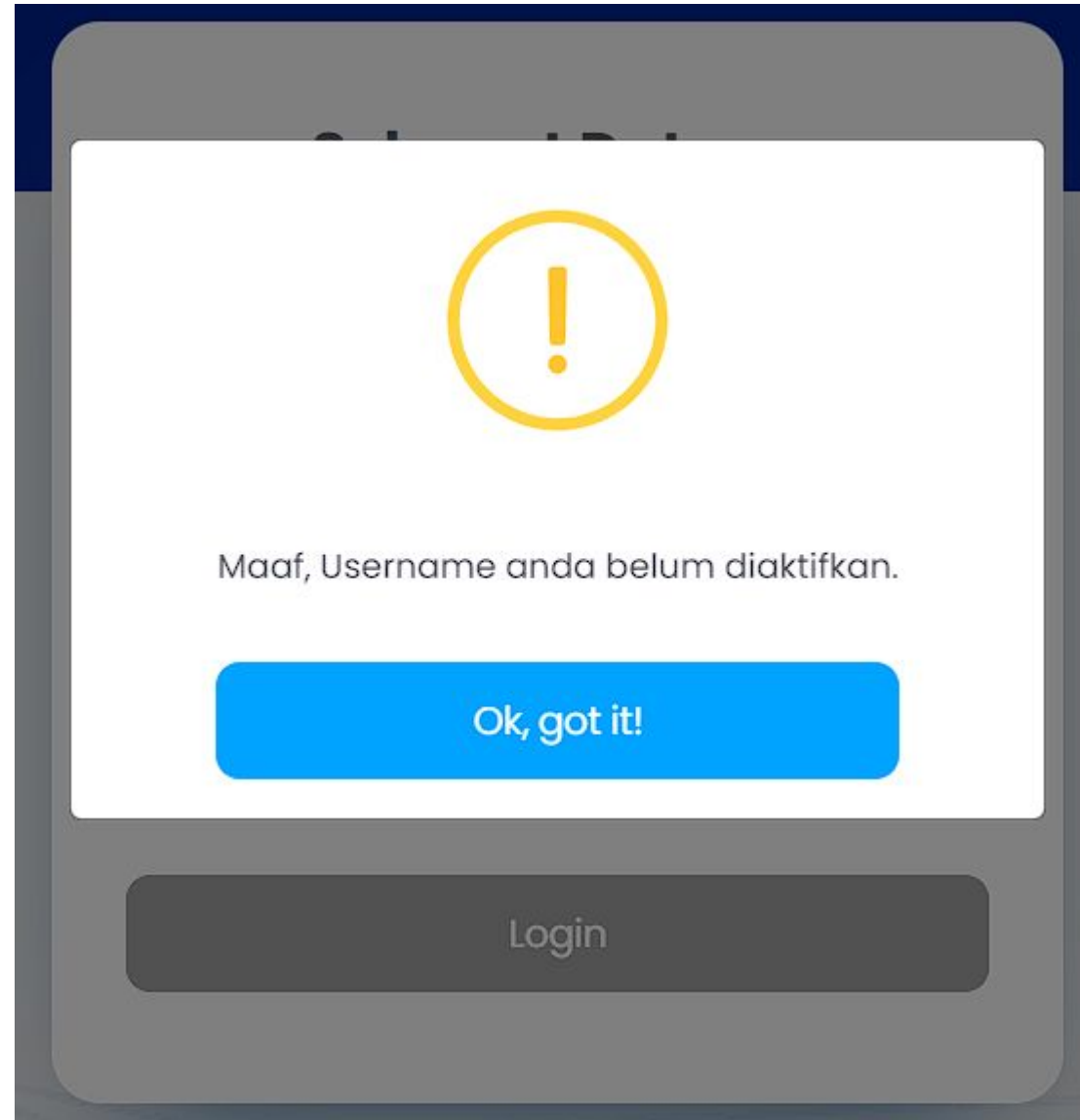

# Reset Peserta

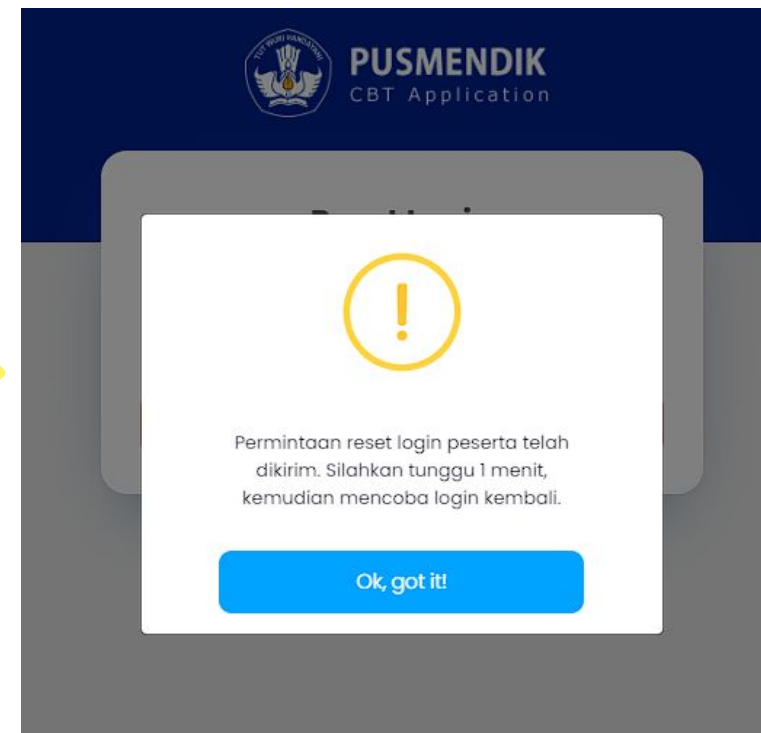
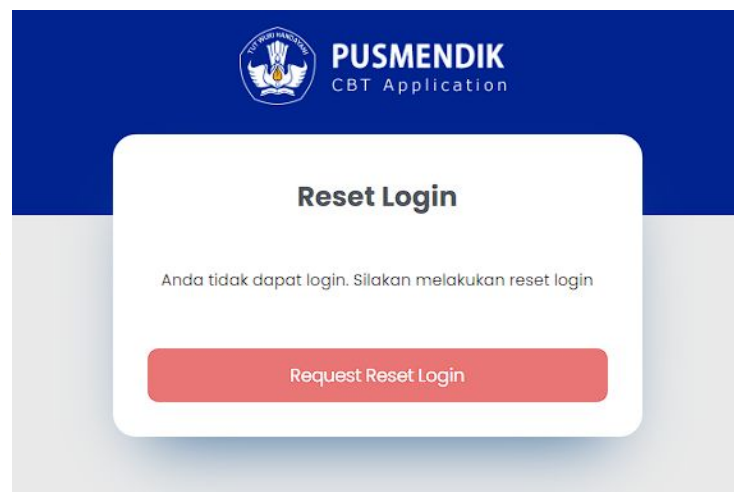
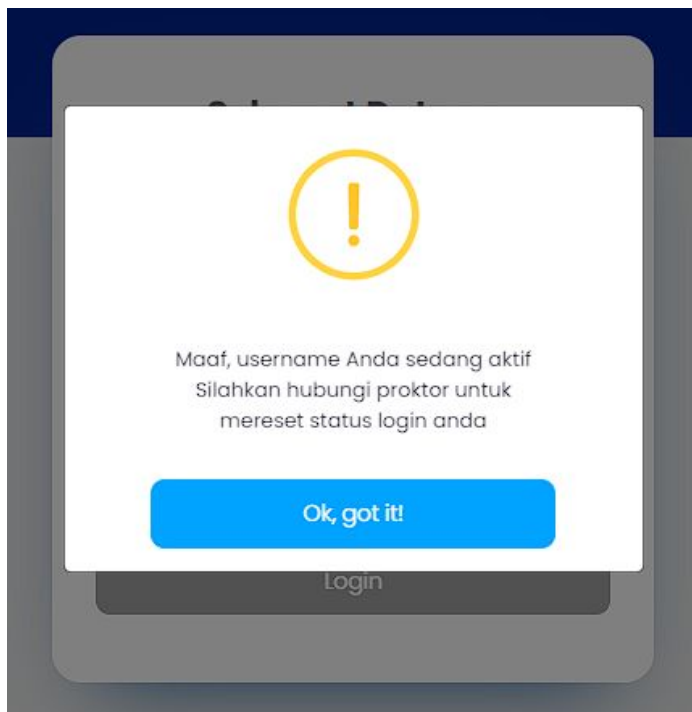

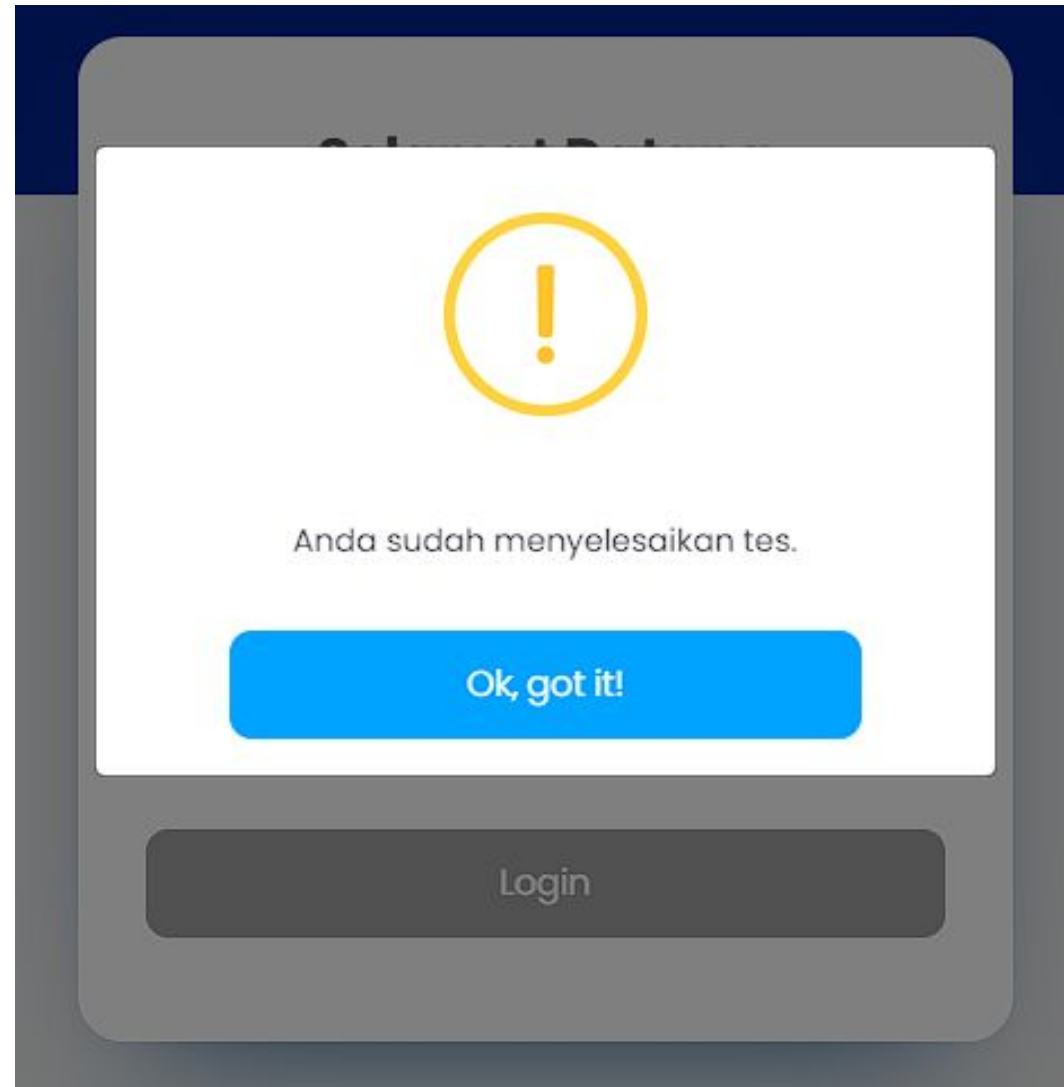

**PUSMENDIK**  
CBT Application

## Konfirmasi Tes

Maaf, ada gangguan jaringan ke mesin server. Data jawaban berhasil tersimpan.  
Silahkan klik tombol LOGOUT, dan hubungi proktor untuk login kembali.

LOGOUT

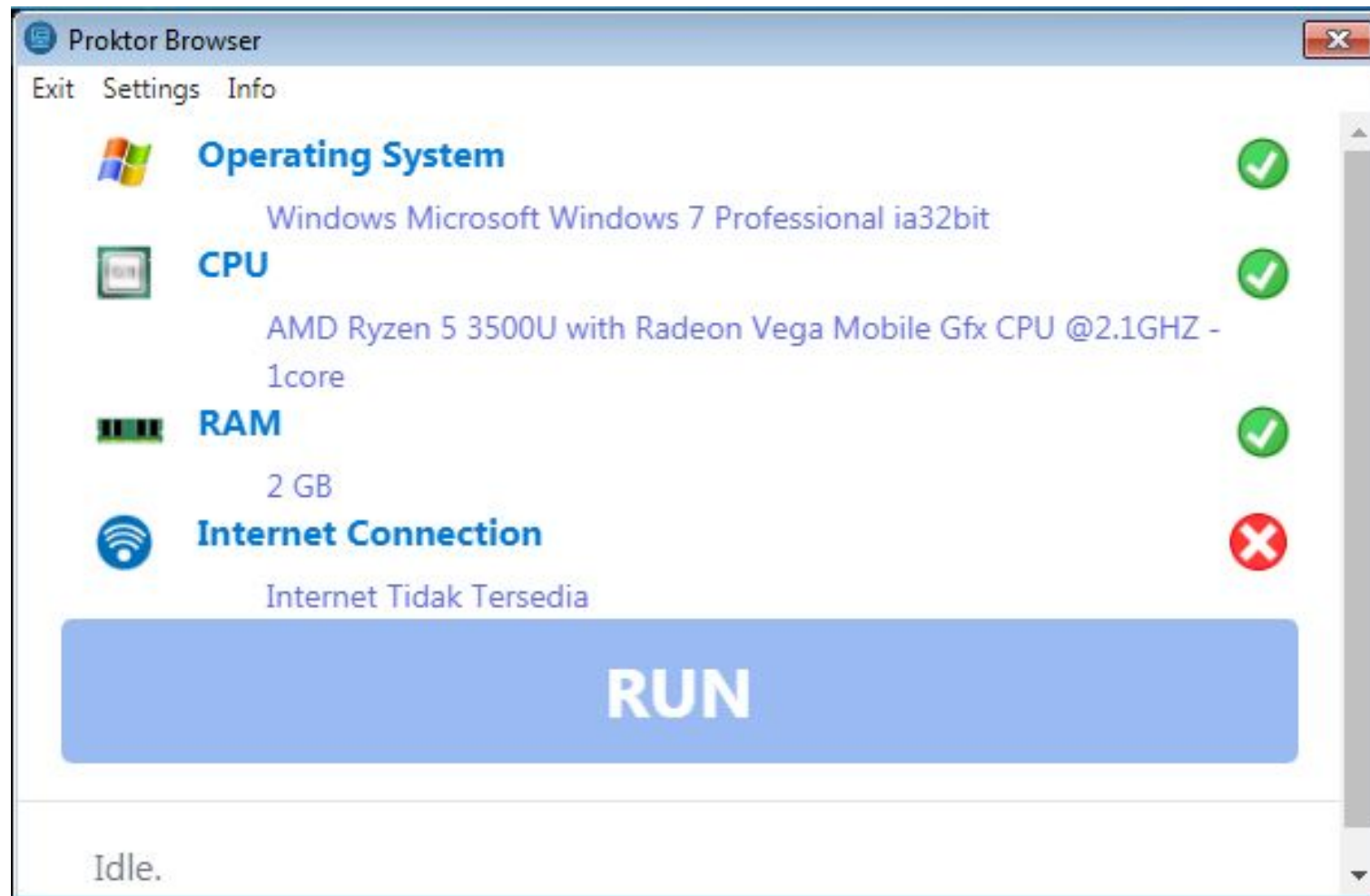

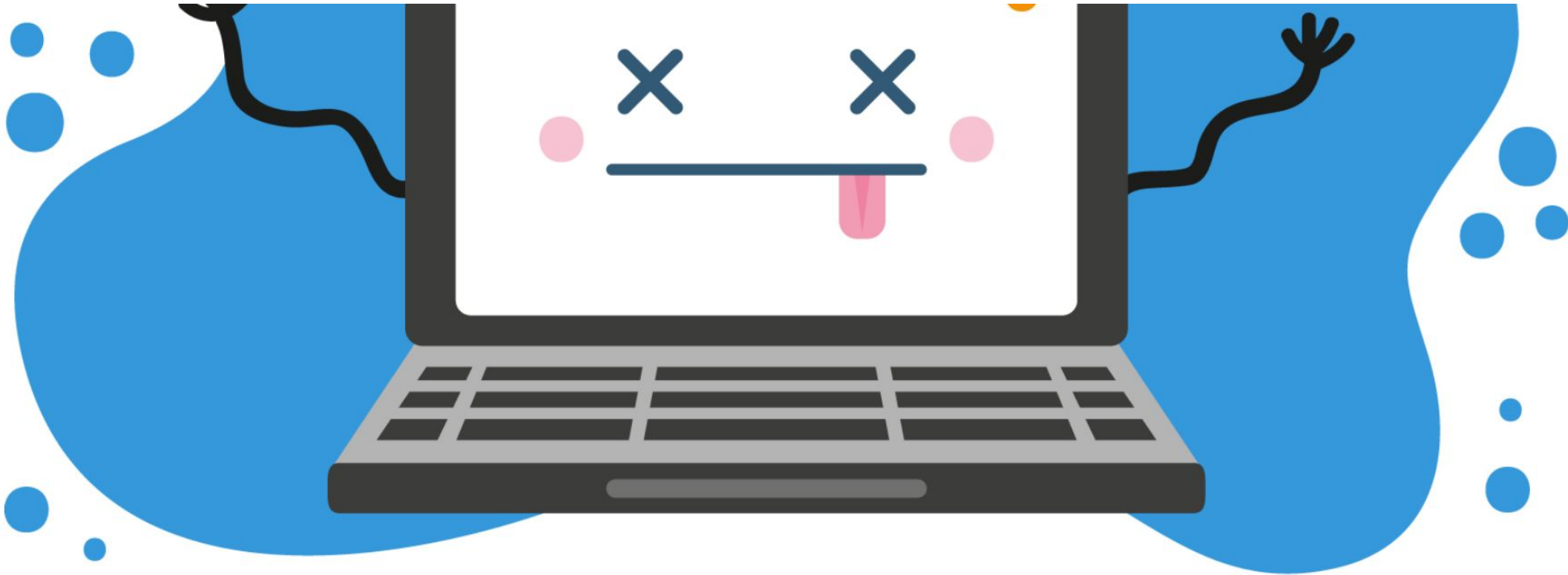

-106

ERR\_INTERNET\_DISCONNECTED

Halaman yang Anda cari mengalami gangguan.

Hal tersebut bisa dikarenakan gangguan jaringan internet atau gangguan ke server pusat.

Silakan mengklik tombol refresh dengan menekan F5 atau Ctrl+Shift+R

Jika menekan refresh tidak bisa, silakan keluar dengan menekan tombol kombinasi exit exambro CTRL+C+B.

# Akun belum memiliki akses

**ANBK**

**Selamat Datang Di  
CBT Proktor**

Akun belum memiliki akses!

Ok, got it!

## Sign In

Masukan ID Proktor & password anda!

ID Proktor

Masukkan ID Proktor

Password

Masukkan password

Tenant :

Sign-In

| Kelompok Tes ↓↑ | Set ↓↑               | Token Tes ↓↑ |
|-----------------|----------------------|--------------|
| 1               | <button>Set</button> | -            |

**Kelompok Tes** ↓↑

**Set** ↓↑

**Token Tes** ↓↑

1

Set

Rilis Token

# Set Kelompok Status Tes

## Filter

Status

Pilih Status

Kode Tes

Pilih Kode Tes

Kelompok

Pilih Kelompok

Apply

Search by Username atau Nama Peserta

Unassign

Status

Kode Test

Nama Peserta

Kelon

Anda perlu melakukan Set Kelompok terlebih dahulu pada menu Status Tes.

Ok, got it!

Displaying 0 of 0 Data

## Proktorbrowser Solving

- **Penyebab** = Belum memiliki akses dan belum masuk jadwalnya
- **Solusi** = Menunggu jadwal tes dimulai

### CBT Sync Login

Selamat datang di aplikasi CBT Sync. Silahkan masukkan ID Proktor dan Password.

#### Peringatan

- Password tidak valid. Silahkan periksa data.

ID Proktor

PROKTOR010001

Password

Password

SUBMIT

### CBT Sync Login

Selamat datang di aplikasi CBT Sync. Silahkan masukkan ID Proktor dan Password.

#### Peringatan

- Akun proktor anda tidak memiliki akses.

ID Proktor

PROKTOR0150

Password

Password

SUBMIT

# Proktorbrowser Solving

- **Penyebab** = Karena masih ada peserta pada sesi sebelumnya yg berstatus login di menu Daftar Login Peserta
- **Solusi** = Pastikan sesi sebelumnya sudah selesai semua, kemudian masuk menu Daftar Login Peserta -> Ceklis -> klik tombol Reset Peserta

## Exambrowser Solving

- **Penyebab** = Aplikasi Exambrowser diwajibkan melakukan ekstraksi terlebih dahulu
  - **Solusi** =  
Silahkan tutup file winrar/7-zip yang terbuka.
1. Pilih file exambrowser 32bit/64bit dalam format rar. Lalu klik kanan pada file tersebut
  2. Pilih 7-Zip / WinRAR >> Extract files lalu tekan oke
  3. Buka folder Exambrowser dan jalankan file Exambrowser.exe

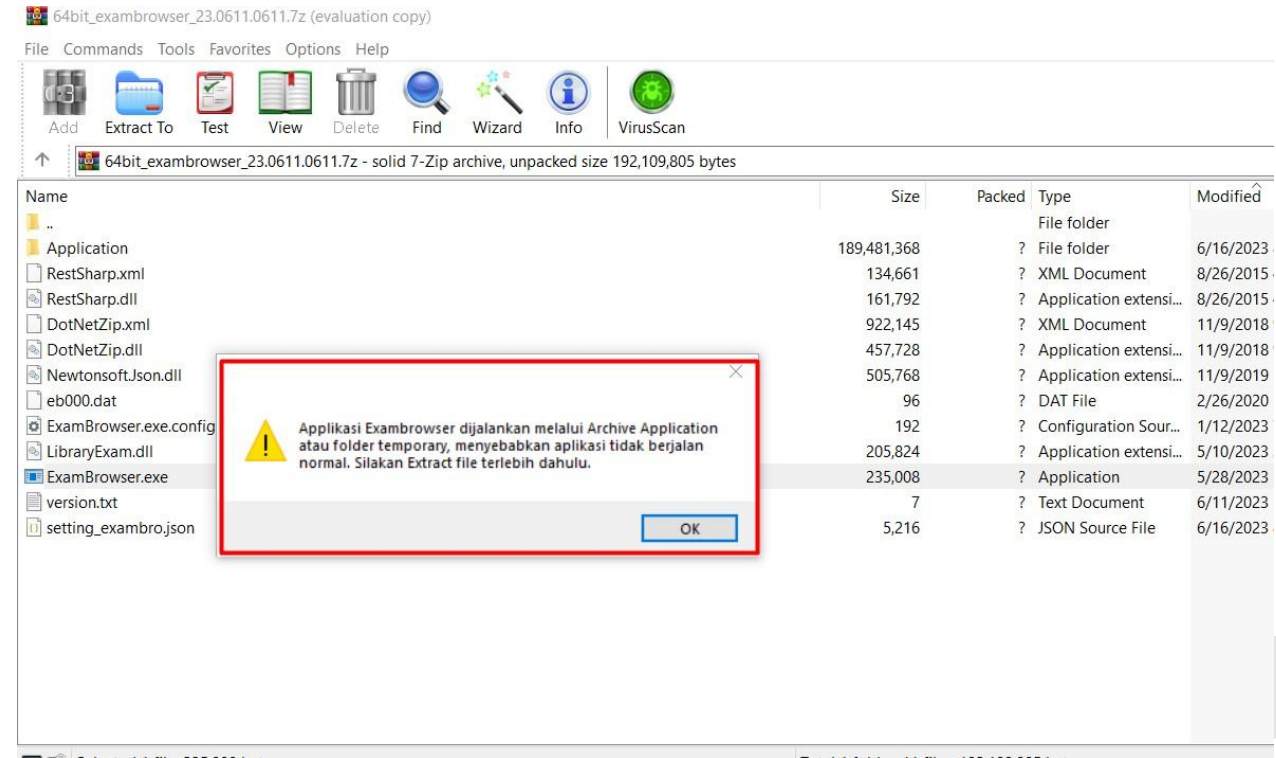

## Exambrowser Solving

- **Penyebab** = Notifikasi ini juga dapat muncul apabila Anda melakukan ekstraksi aplikasi ExamBrowser menggunakan aplikasi pengarsip berkas WinRAR, namun WinRAR pada komputer Anda belum di-update menggunakan versi terbaru.

- **Solusi** =

1. Mohon ekstrak dulu aplikasi ExamBrowser, kemudian Anda menjalankan aplikasi ExamBrowser dari folder hasil ekstraksi tersebut (lihat: Petunjuk Instalasi).
2. Mohon untuk update terlebih dahulu aplikasi WinRAR Anda agar menggunakan versi terbaru, atau gunakan aplikasi 7zip dalam melakukan ekstraksi aplikasi ExamBrowser.

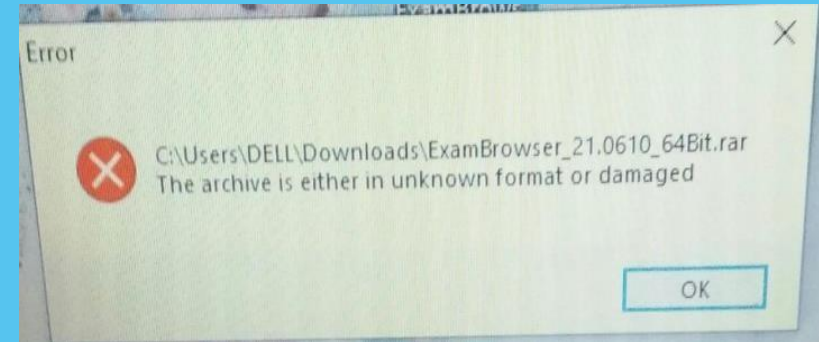

The archive is either in unknown format or damaged

## Exambrowser Solving

- **Penyebab** = Aplikasi Exambrowser yang dicopy peserta hanya 1 file, atau yang di ekstrak hanya 1 file saja.
- **Solusi** = Silahkan lakukan ekstrak file terlebih dahulu dan pastikan dalam 1 folder tersebut terdapat beberapa file dengan langkah.
  1. Pilih file exambrowser 32bit/64bit dalam format rar. Lalu klik kanan pada file tersebut
  2. Pilih 7-Zip / WinRaR >> Extract files lalu tekan oke
  3. Buka folder Exambrowser dan jalankan file Exambrowser.exe

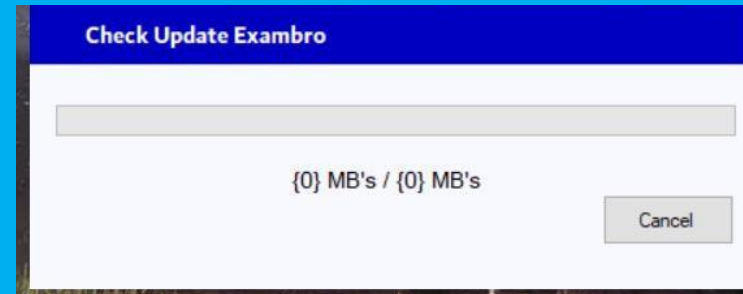

atau

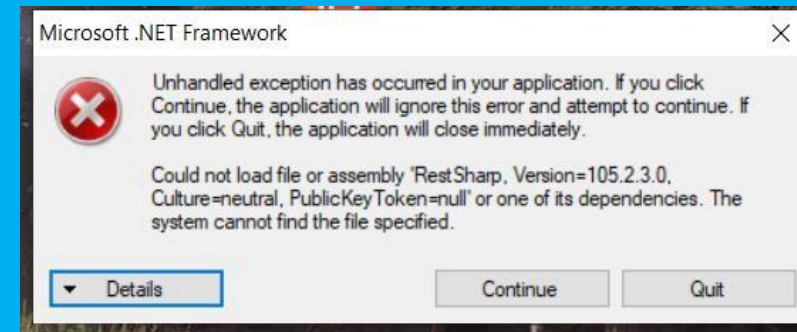

## Exambrowser Solving

- **Penyebab** = Aplikasi bukan menghilang, tetapi aplikasi pindah ke belakang layer, dapat dilihat di menu bar. Tetapi jika aplikasi tidak ada di menu bar hal ini disebabkan aplikasi yang dijalankan tidak benar.
- **Solusi** = Pastikan aplikasi yang dijalankan adalah aplikasi dengan nama ExamBrowser.exe. Jika melakukan ekstrak file menggunakan ekstrak here ada kemungkinan file exambrowser.exe bercampur dengan file download lain. Silakan lakukan ekstrak ulang dengan cara :
  1. Pilih file exambrowser 32bit/64bit dalam format rar. Lalu klik kanan pada file tersebut
  2. Pilih 7-Zip / WinRaR >> **Extract files** lalu tekan oke
  3. Buka folder Exambrowser dan jalankan file Exambrowser.exe

- **Penyebab** = File ExamBrowser.exe terhapus oleh virus.
- **Solusi** = Matikan antivirus atau berikan permission exclude file dari proses scan antivirus. Setelah proses exclude atau mematikan antivirus selesai lakukan ekstrak ulang dengan cara.
  1. Pilih file exambrowser 32bit/64bit dalam format rar. Lalu klik kanan pada file tersebut
  2. Pilih 7-Zip / WinRaR >> **Extract files** lalu tekan oke
  3. Buka folder Exambrowser dan jalankan file Exambrowser.exe

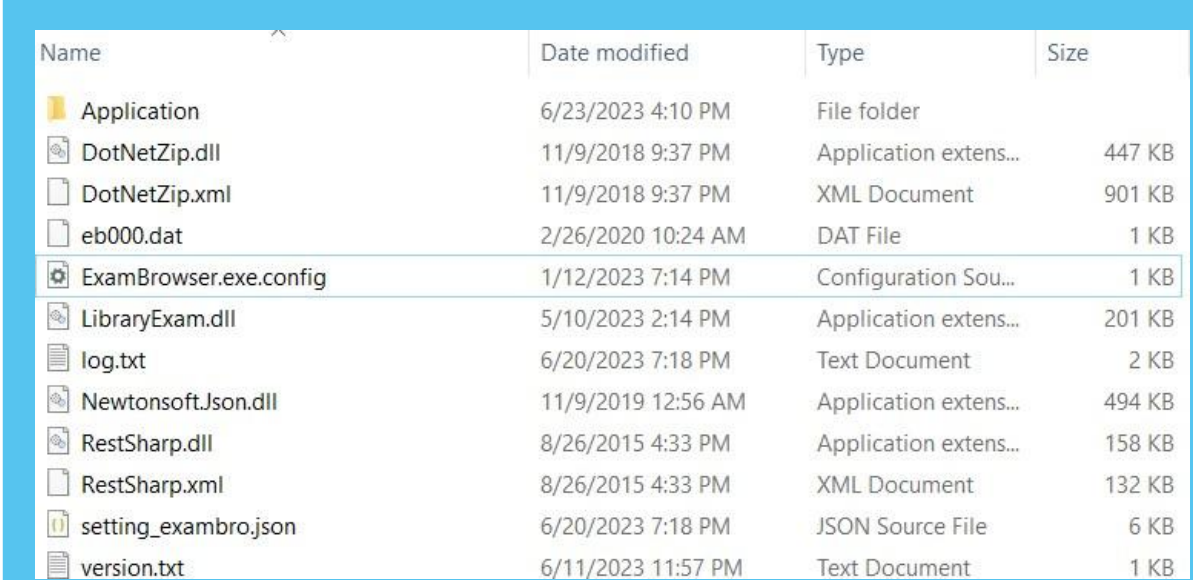

| Name                   | Date modified      | Type                  | Size   |
|------------------------|--------------------|-----------------------|--------|
| Application            | 6/23/2023 4:10 PM  | File folder           |        |
| DotNetZip.dll          | 11/9/2018 9:37 PM  | Application extens... | 447 KB |
| DotNetZip.xml          | 11/9/2018 9:37 PM  | XML Document          | 901 KB |
| eb000.dat              | 2/26/2020 10:24 AM | DAT File              | 1 KB   |
| ExamBrowser.exe.config | 1/12/2023 7:14 PM  | Configuration Sou...  | 1 KB   |
| LibraryExam.dll        | 5/10/2023 2:14 PM  | Application extens... | 201 KB |
| log.txt                | 6/20/2023 7:18 PM  | Text Document         | 2 KB   |
| Newtonsoft.Json.dll    | 11/9/2019 12:56 AM | Application extens... | 494 KB |
| RestSharp.dll          | 8/26/2015 4:33 PM  | Application extens... | 158 KB |
| RestSharp.xml          | 8/26/2015 4:33 PM  | XML Document          | 132 KB |
| setting_exambro.json   | 6/20/2023 7:18 PM  | JSON Source File      | 6 KB   |
| version.txt            | 6/11/2023 11:57 PM | Text Document         | 1 KB   |

## Exambrowser Solving

- **Penyebab** = Versi aplikasi yang diunduh tidak sesuai dengan BIT OS komputer peserta.
- **Solusi** = Unduh ulang exambrowser versi bit yang sesuai dengan komputer anda. Pada halaman exambrowser yang anda unduh sudah terlihat versi bit computer anda dan aplikasi
  1. Kotak hijau pertama paling atas menjelaskan versi bit aplikasi
  2. Kotak hijau kedua menjelaskan versi bit dari komputer anda.
  3. Silakan unduh exambrowser menyesuaikan dengan versi aplikasi

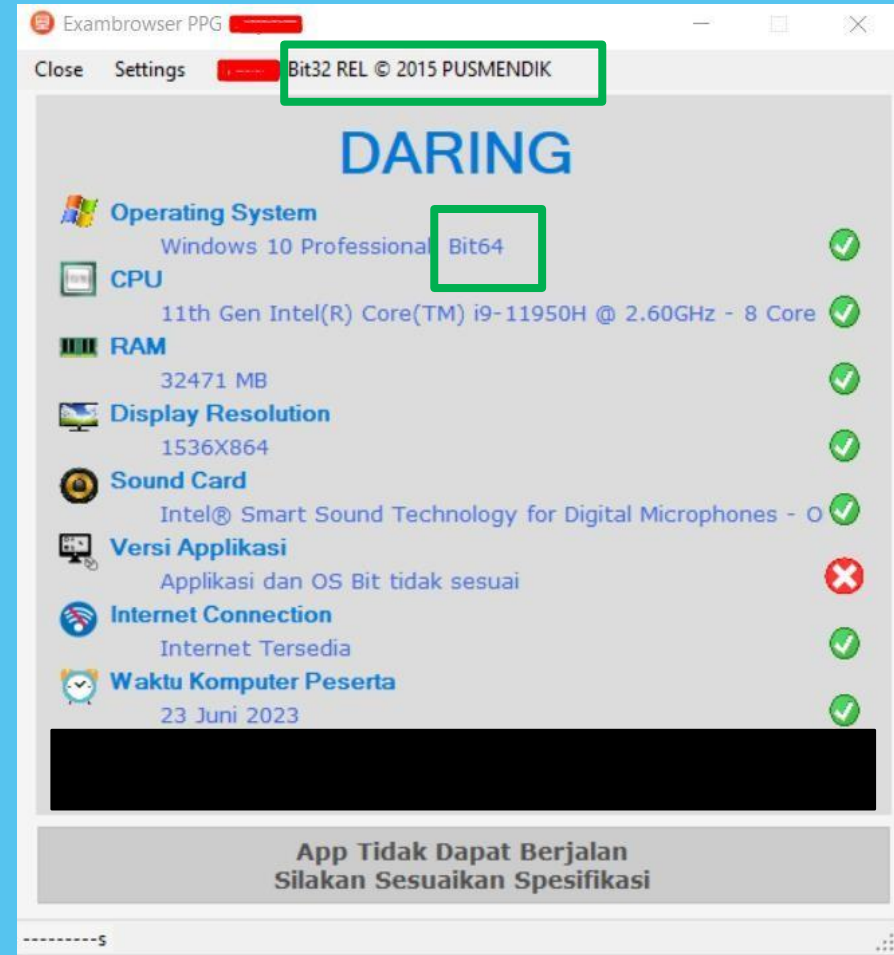

## Exambrowser Solving

- **Penyebab** = Versi aplikasi yang diunduh tidak sesuai dengan BIT OS komputer peserta.
- **Solusi** = Unduh ulang exambrowser versi bit yang sesuai dengan komputer anda. Pada halaman exambrowser yang anda unduh sudah terlihat versi bit computer anda dan aplikasi
  1. Kotak hijau pertama paling atas menjelaskan versi bit aplikasi
  2. Kotak hijau kedua menjelaskan versi bit dari komputer anda.
  3. Silakan unduh exambrowser menyesuaikan dengan versi aplikasi

# Exambrowser Solving

- **Penyebab** = Pengecekan internet pada aplikasi exambrowser dilakukan saat menjalankan. Ketika internet tidak terdeteksi saat aplikasi dijalankan maka internet connection silang
- **Solusi** =
  - Cek internet terlebih dahulu apakah bisa. Jika internet sudah dipastikan berjalan. Tutup aplikasi lalu jalankan kembali.
  - Protokol TCP/IP V6 di disable

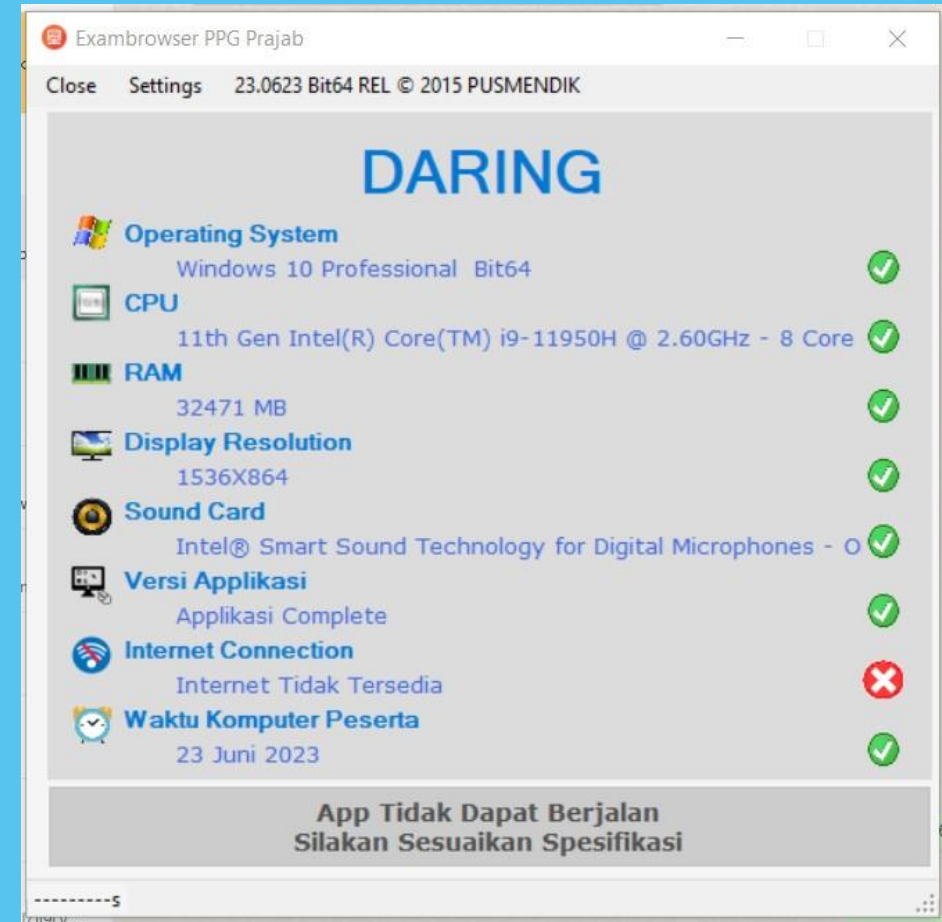

Internet connection Silang. Internet tidak tersedia.

- **Penyebab** = Notifikasi ini muncul karena peserta melakukan login sebelum waktu ujian dimulai. Atau proktor belum mengaktifkan peserta untuk tes
- **Solusi** = Aktifkan peserta melalui kelompok tes, lalu peserta melakukan login

## Exambrowser Solving

- **Penyebab** = Peserta tes keluar dari aplikasi tes dengan tidak normal karena listrik mati, komputer rusak, atau jaringan internet terputus.
- **Solusi** =
  1. Anda dapat meminta reset peserta dengan cara memasukkan kembali username dan password setelah mengalami logout tidak normal.
  2. Klik tombol Login, berikutnya Tombol Reset Peserta akan muncul.
  3. Silahkan mengklik tombol “Reset Peserta” dan menunggu 1 menit untuk dapat login kembali ke laman ujian.

- **Penyebab** = Terjadi putus koneksi ketika proses menjawab soal
- **Solusi** = Klik tombol logout lalu peserta melakukan login kembali

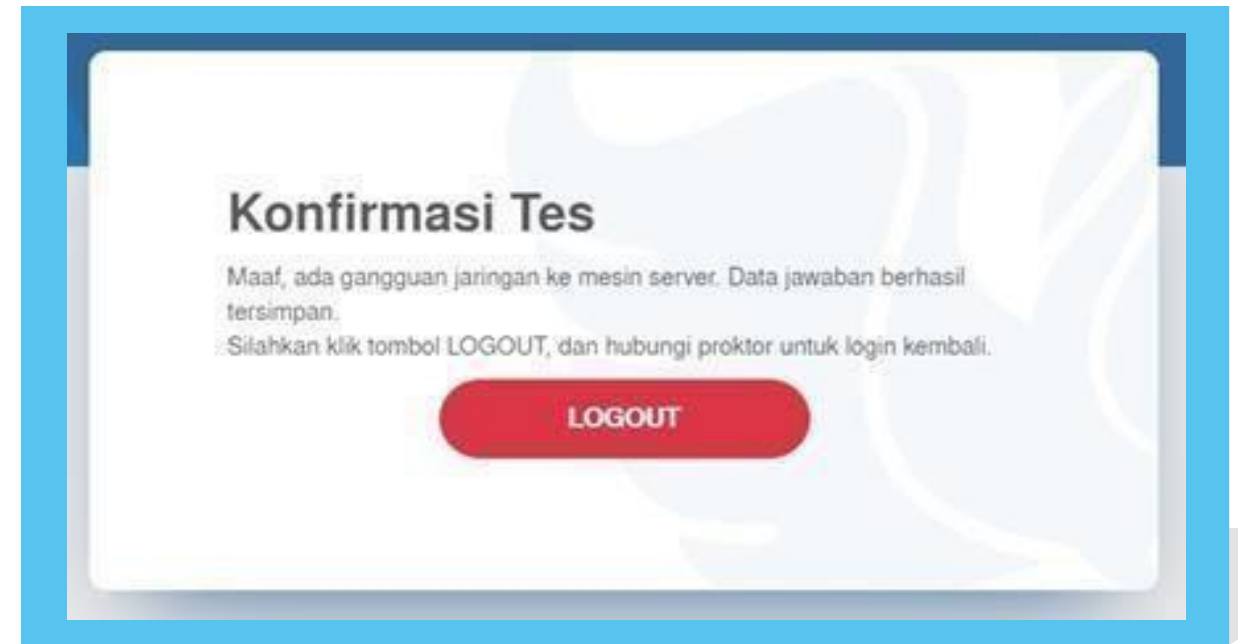

- **Penyebab** = Gambar terzoom menjadi sangat besar sehingga tampilan tidak terlihat secara utuh
- **Solusi** = Klik tombol CtrlKiri + (-) Min. untuk memperkecil tampilan atau dapat menekan tombol CtrlKiri + (0) angka nol. Untuk membuat tampilan ke ukuran default. Jika Masih tidak bisa silakan melakukan tutup aplikasi dan membuka aplikasi Kembali

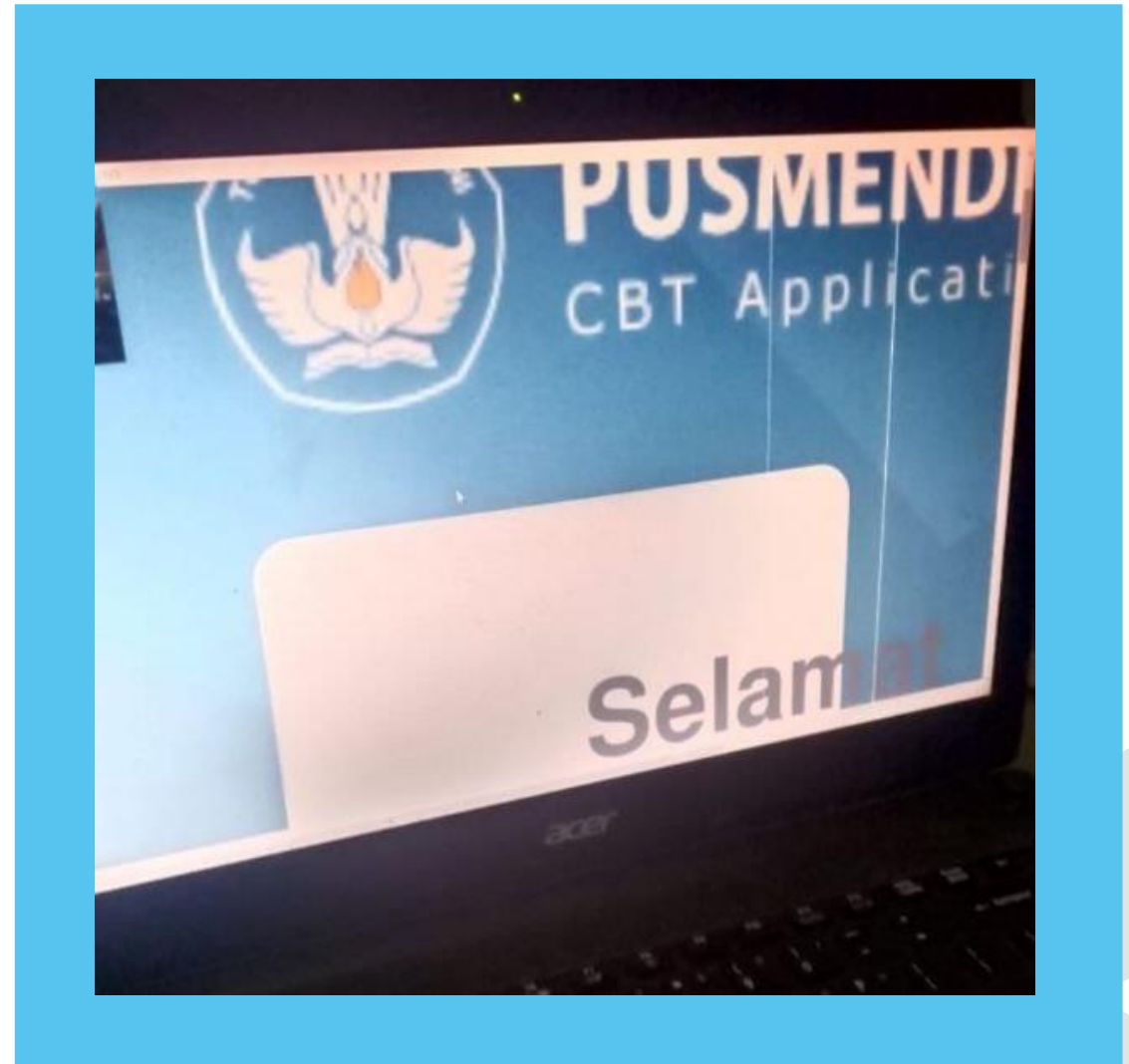

- **Errorr** = Tombol keyboard tidak bisa diketik apa-apa
- **Penyebab** = tombol keyboard terkunci diakibatkan tertekan tombol shift + klik kiri atau menekan tombol shift sebanyak 3x atau lebih
- **Solusi** = Tutup aplikasi terlebih dahulu lalu mencoba jalankan kembali

## Exambrowser Solving

- **Penyebab** = Dari gambar disamping terdapat beberapa error yang disebabkan gangguan jaringan, error tersebut dapat dilihat pada tulisan berwarna merah untuk mengetahui penyebab error dan mengetahui permasalahan
  1. “Error connection timeout” disebabkan proses berpindah soal atau halaman memakan waktu terlalu lama. Bisa disebabkan internet lokasi atau koneksi ke server pusat. Jika ini terjadi hanya di 1 lokasi maka dapat di cek lokasi tersebut
  2. “Error internet Disconnect” disebabkan jaringan internet terputus saat proses berpindah halaman/soal
  3. “Error internet change” disebabkan jaringan pada komputer tersebut berubah dari jaringan pertama ke jaringan lainnya. Jika menggunakan wifi ada kemungkinan sinyal wifi lemah dan berpindah ke SSID lainnya.
- **Solusi** = Tutup aplikasi lalu perbaiki permasalahan dan jalankan ulang aplikasi

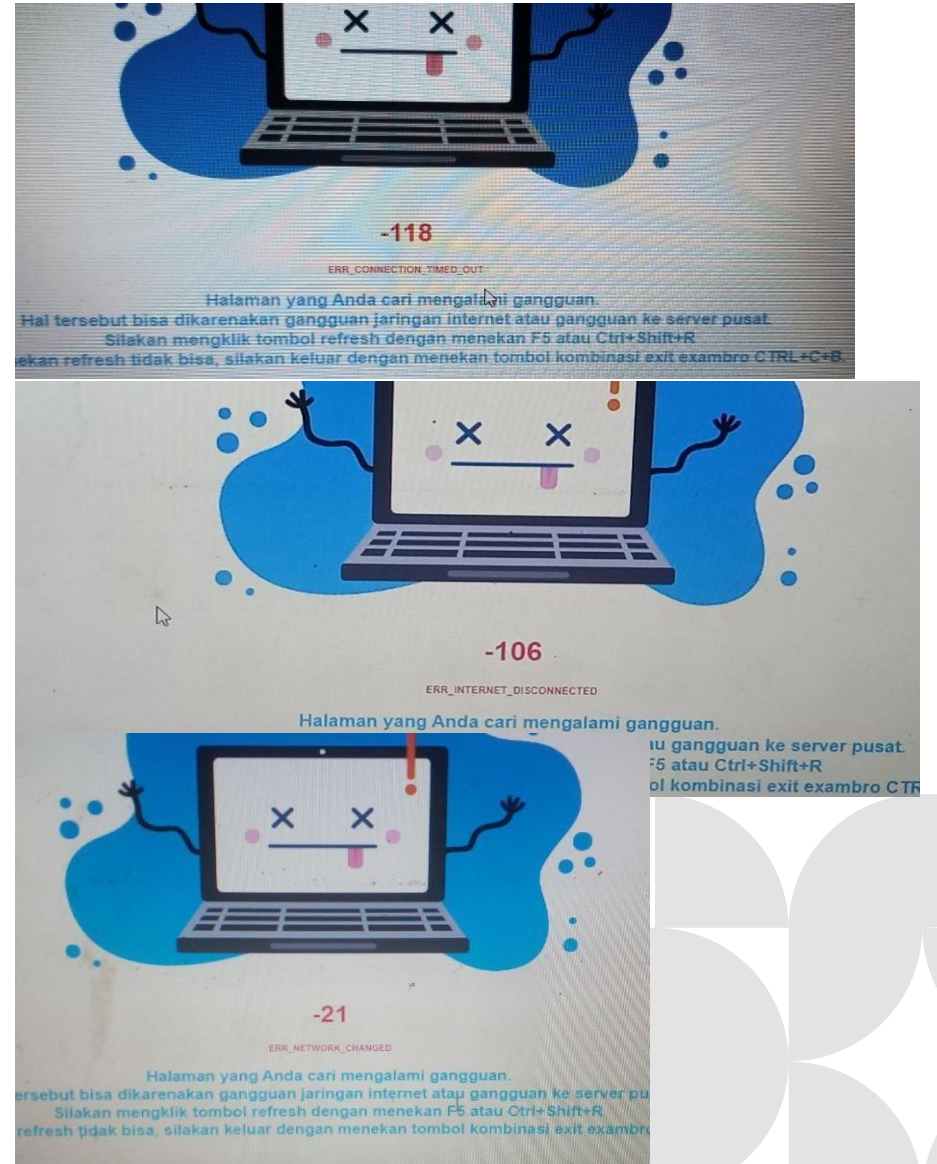

# TROUBLESHOOTING SEMI DARING

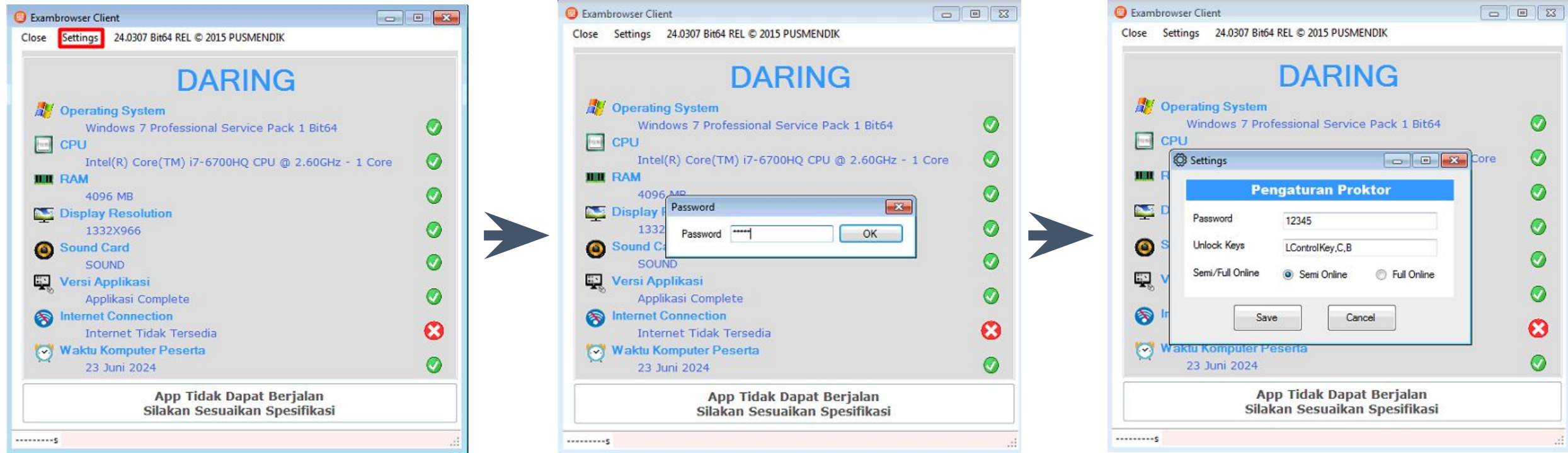

# TROUBLESHOOTING

1. Ubah moda pada Exambrowser Client pada menu “**Setting**”
2. Masukkan Password “**12345**”
3. Kemudian Pilih “**Semi Online**”.

## Penyebab Registrasi Tidak Berhasil

### Penyebab:

-  Exambrowser yang digunakan masih versi lama
-  VM Server belum berjalan
-  Salah setting adapter di VM yang seharusnya bridged ke NIC Client
-  Kabel bermasalah sehingga VM dan client tidak terhubung. Lakukan ping dari server VM ke IP Client untuk melakukan pengecekan.

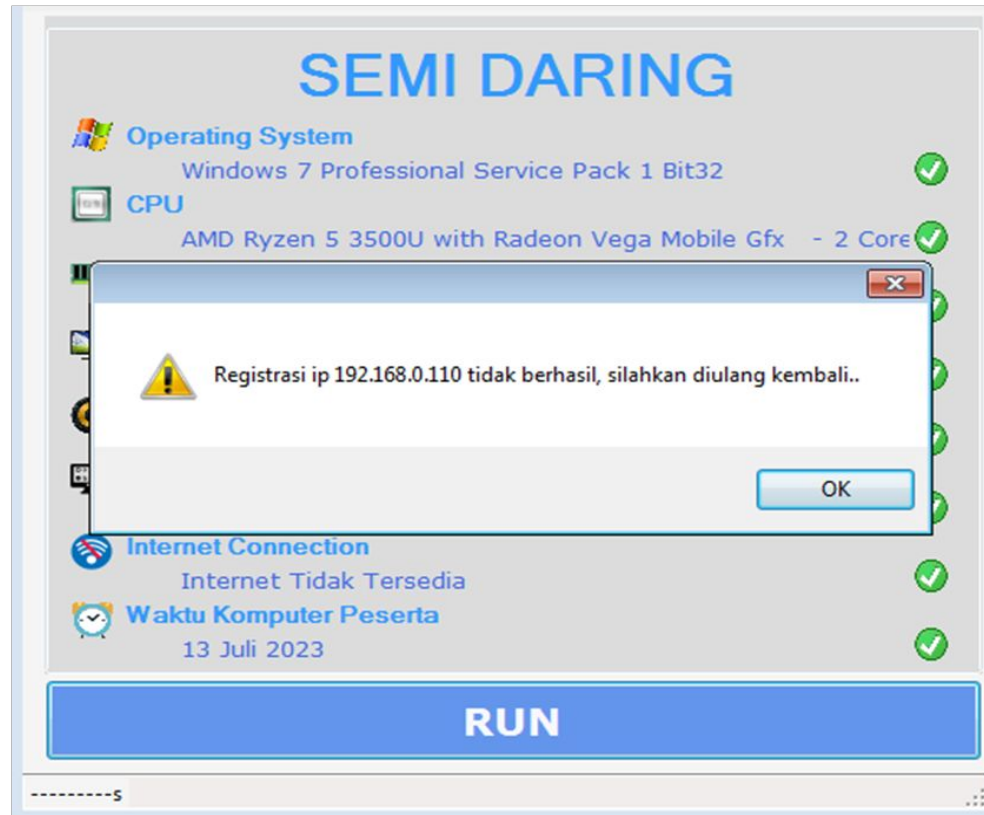

# Dashboard / Status CbtsyncWeb

## Dashboard

### STANDBY

Akses ke Server Pusat Ditutup SN sudah terdaftar di server pusat

ID SERVER : K35350001-A55K

1. Kondisi ini Terjadi Apabila proses instalasi setingan Server sudah berhasil;
2. Kondisi Server Pusat masih belum diaktifkan dan atau tidak terkoneksi dengan server pusat (;
3. Apabila kondisi tersebut terjadi pada saat akan sinkronisasi maka hal yang harus dilakukan adalah :
  - Cek Jadwalnya dilaman ANBK; Apabila sudah sesuai
  - Segera Laporkan Ke Tim Teknis Daerah

# Dashboard / Status CbtsyncWeb

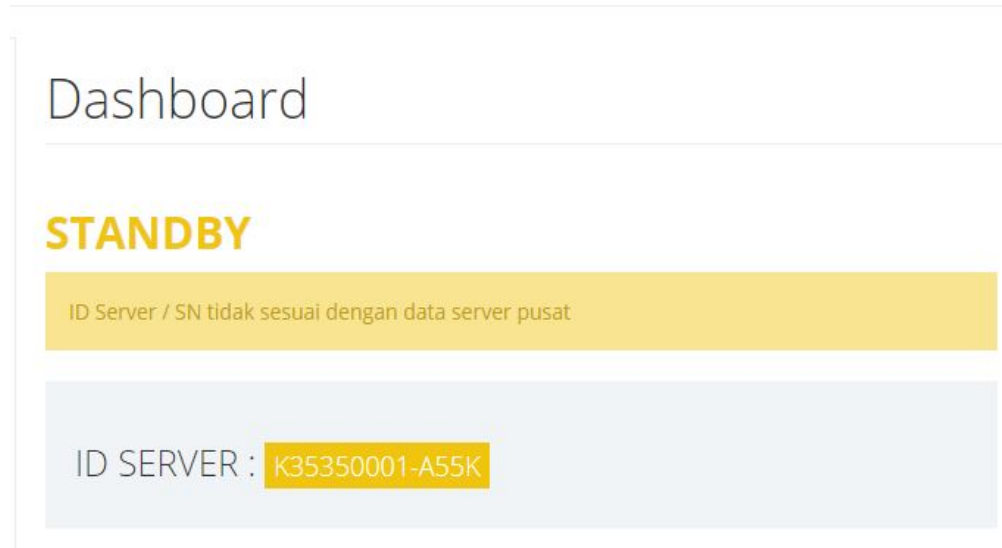

Untuk Mengatasi hal tersebut;

Satuan Pendidikan melakukan pengajuan unlock id server yang ke tim teknis provinsi dengan cara berkoordinasi dengan TIM Helpdesk Kabupaten kota melalui laman <http://anbk.kemdikbud.go.id/>

Dashbord CBTSyn Muncul StandBy berwarna kuning disebabkan oleh 2 hal berikut ini:

1. Sekolah memasukkan beberapa id server di dalam 1 server atau sebaliknya, sehingga menyebabkan terdapat 2 atau lebih serial number yang sama.
2. Setelah berhasil sinkronisasi, sekolah mengganti server/ melakukan instalasi OS / mengganti motherboard / menjalankan exambrowser admin yang berbeda versi dari sebelumnya dan atau pindah keserver lainnya.

## OFFLINE

CBTSync tidak terkoneksi ke server pusat

ID SERVER : K35350001-A55K

### 1. Server pusat sedang di tutup

Jika ini yang terjadi, biasanya bukan hanya server ANBK sekolah kita yang berstatus OFFLINE, namun juga sekolah-sekolah lain. Jika tidak percaya silahkan hubungi beberapa rekan proktor sekolah tetangga. Jika IYA, maka server aman, tidak terjadi apa-apa.

#### Penanganannya:

Cukup menunggu sampai waktu pembukaan server pusat.

### 2. Waktu GMT yang tidak sesuai dengan waktu local

Coba cek settingan waktu (tanggal dan jam) yang ada dikomputer server kita, sudah sesuai belum dengan waktu local (tanggal dan jam). Jika belum, maka:

#### Penanganannya:

Cek kembali waktu GMT setempat, pastikan sudah +7 +8 +9. (bisa di atur bagian *region and language* yang ada di control panel pada komputer server).

### 3. VM tidak mendapatkan IP 192.168.0.200

Salah satu penyebabnya adalah settingan koneksi internet yang keserver bermasalah. Komputer Host bisa mengakses internet, sementara pada VM tidak terkoneksi internet.

#### Penanganannya:

Jika server mendapatkan akses internet dari router, tidak dari switch atau modem langsung, maka pastikan settingan IP addressnya tidak satu segmen dengan VM. Jika VM 192.168.0.200 maka IP router dirubah menjadi misalkan 192.168.50.1

### 4. Penulisan ID Server salah

Proktor harus benar-benar teliti. Pastikan ID server yang di dapat dari web, sama persis dengan yang diinputkan ke server UNBK.

#### Penanganannya:

Input ulang ID Server yang benar, yang sesuai dengan ID server yang ada di web UNBK, serta pastikan **tidak ada SPASI** di awal dan akhir ID server.

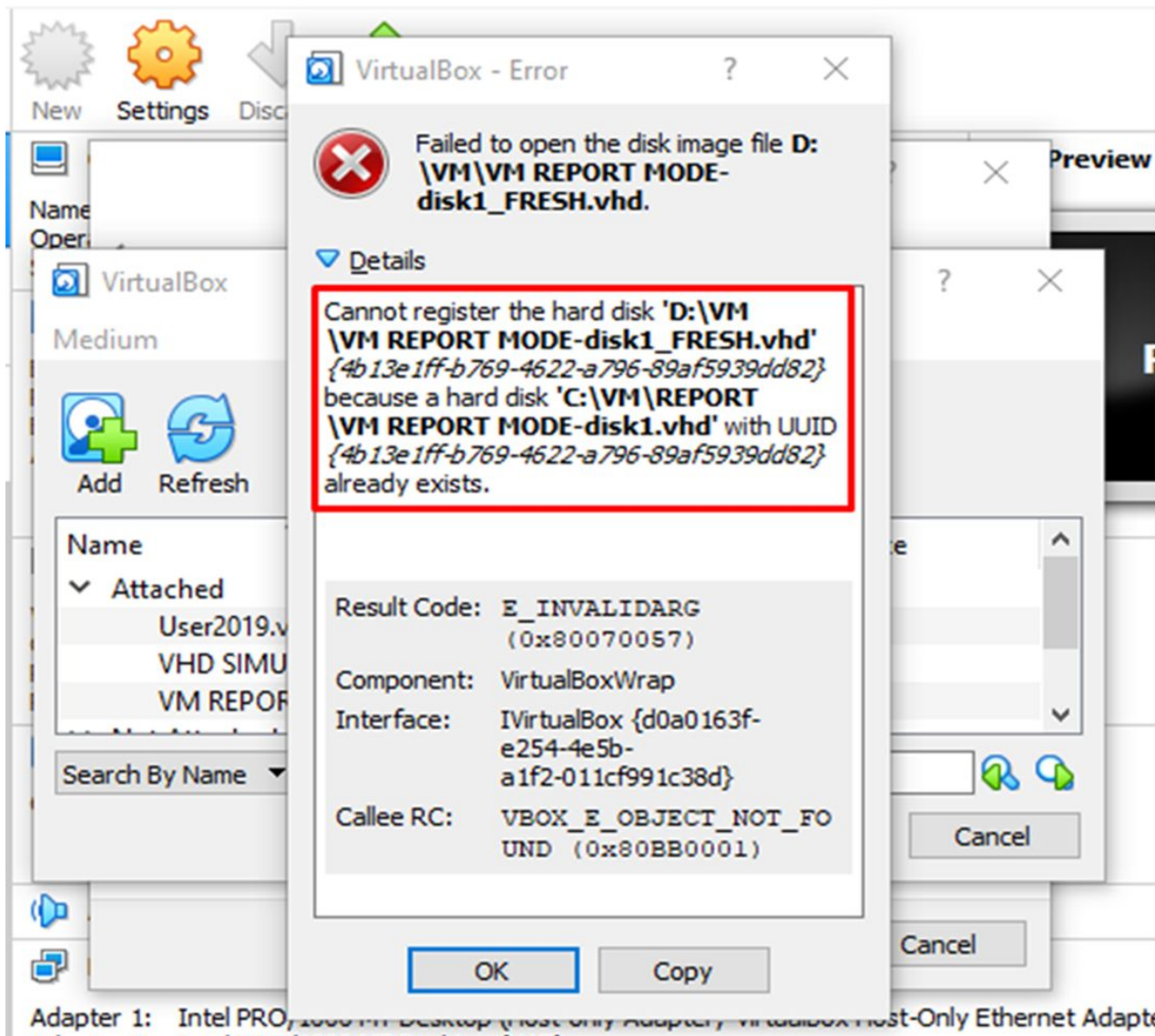

## Penyebab Virtualbox Error

Saat membuat virtual mesin terdapat error “*cannot create the machine UUID*”. Hal tersebut terjadi karena sudah ada Virtual yang pernah dibuat sebelumnya

## Penyebab Virtualbox Error

***“Failed to open the internal network”***. Hal ini terjadi karena *driver* jaringan berubah / *driver* jaringan dihapus / LAN *card* dirubah / adapter *network* di *disable*, sehingga setting adapter di dalam virtual mesin ikut berubah.

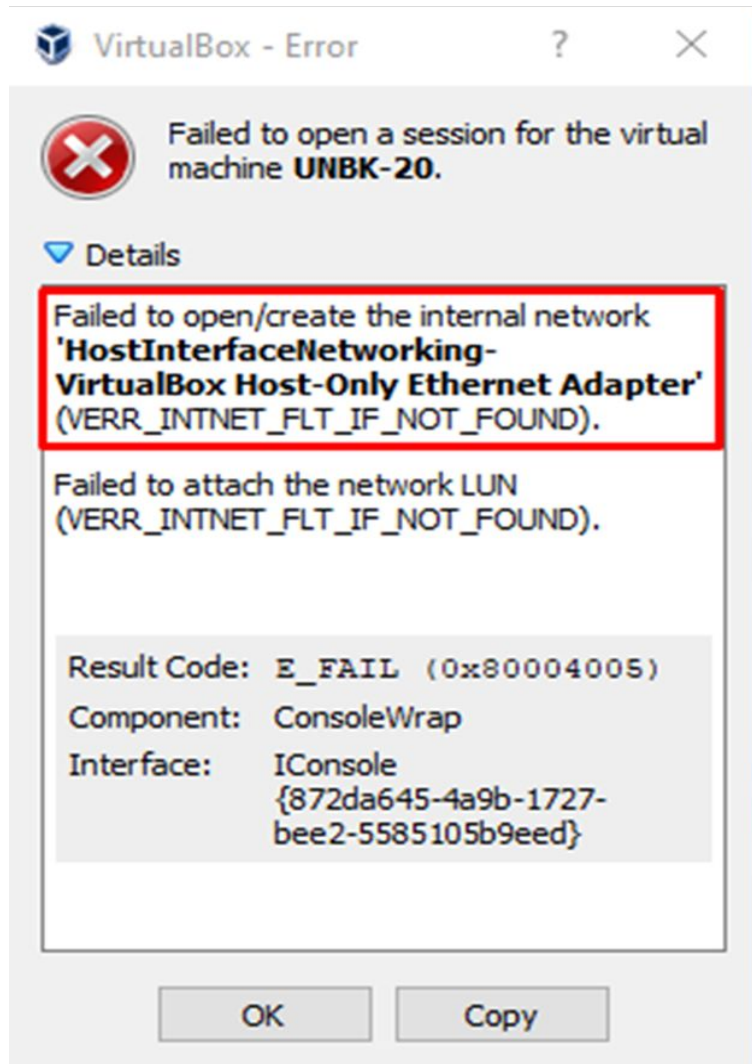

# TROUBLESHOOTING Chrome Book

# FAQ (Frequently Asked Questions) ChromeBook

| No | Pertanyaan                                                                                                   | Jawaban                                                                                                                                                                                                                                                                   |
|----|--------------------------------------------------------------------------------------------------------------|---------------------------------------------------------------------------------------------------------------------------------------------------------------------------------------------------------------------------------------------------------------------------|
| 1  | Sekolah tidak memiliki koneksi internet, bagaimana cara agar perangkat Chrome OS dapat digunakan untuk ANBK? | Perangkat Chrome OS belum dapat digunakan untuk ANBK secara semi online. Koneksi internet harus tersedia pada saat pelaksanaan ANBK menggunakan perangkat Chrome OS.<br>(baca juknis bagian 1)                                                                            |
| 2  | Berapa bandwidth yang dibutuhkan untuk dapat melaksanakan ANBK secara online?                                | Minimal bandwidth yang dibutuhkan adalah 12 Mbps per 15 klien.<br>(baca juknis bagian 1)                                                                                                                                                                                  |
| 3  | Pada halaman login di perangkat Chrome OS, tidak ada menu Apps dan aplikasi Exam Browser.                    | Pastikan perangkat sudah terdaftar di domain belajar.id atau domain Google Workspace non belajar.id.<br>Jika menggunakan domain Google Workspace non belajar.id, pastikan konfigurasi Exam Browser di admin Google Workspace sudah dilakukan<br>(baca juknis bagian 3.3). |

| No | Pertanyaan                                                                                                                                                                                          | Jawaban                                                                                                                                                                                                                                                                                                                                                            |
|----|-----------------------------------------------------------------------------------------------------------------------------------------------------------------------------------------------------|--------------------------------------------------------------------------------------------------------------------------------------------------------------------------------------------------------------------------------------------------------------------------------------------------------------------------------------------------------------------|
| 4  | Bagaimana cara mengetahui apakah Chromebook sudah dikelola atau terdaftar pada suatu domain?                                                                                                        | <p>Pada halaman login akan muncul tulisan “Chromebook ini dikelola oleh jenjang.belajar.id” atau “Chromebook managed by jenjang.belajar.id”<br/>Contoh: dikelola oleh smp.belajar.id.</p> <p>Hal ini juga berlaku untuk Chromebook yang dikelola oleh domain Google Workspace sekolah.<br/>Contoh: dikelola oleh namasekolah.sch.id<br/>(baca juknis bagian 2)</p> |
| 5  | Perangkat Chrome OS sekolah (baik bantuan pemerintah maupun bukan) tidak terdapat tulisan dikelola atau managed pada halaman login.                                                                 | <p>Hubungi penyedia jasa yang mendistribusikan perangkat Chromebook ke sekolah Anda atau Admin Google Workspace sekolah Anda untuk melakukan pendaftaran (enrollment).<br/>(baca juknis bagian 2)</p>                                                                                                                                                              |
| 6  | Jika sekolah sudah melakukan pendaftaran pengelolaan perangkat Chrome OS di domain Google Workspace milik sekolah (non belajar.id), bagaimana cara konfigurasi Exam Browser di perangkat Chrome OS? | Silahkan baca juknis bagian 3.3 tentang Proses Instalasi Exam Browser.                                                                                                                                                                                                                                                                                             |

| No | Pertanyaan                                                                                                                                 | Jawaban                                                                                                                                                                                                                                                                                      |
|----|--------------------------------------------------------------------------------------------------------------------------------------------|----------------------------------------------------------------------------------------------------------------------------------------------------------------------------------------------------------------------------------------------------------------------------------------------|
| 7  | Bagaimana jika pada halaman login perangkat Chromebook yang sudah terdaftar pada workspace belajar.id, tidak muncul aplikasi Exam Browser? | Koneksikan perangkat Chrome OS dengan internet dan lakukan restart perangkat. Jika dalam waktu 1 x 24 jam belum muncul aplikasi Exam Browser di halaman login, silakan kontak bantuan di <a href="http://anbk.kemdikbud.go.id">http://anbk.kemdikbud.go.id</a> .<br>(baca juknis bagian 4.1) |
| 8  | Bagaimana jika muncul tulisan Chromebook Perangkat Anda Terkunci                                                                           | Hubungi Posko (ANBK), infokan jenjang dan nomor serial Chromebook untuk proses reaktivasi Chromebook                                                                                                                                                                                         |
| 9  | Tombol shortcut aplikasi Exam Browser tidak ditemukan setelah login di Chromebook                                                          | Lakukan logout Chromebook karena peserta tidak perlu login ke Chrome OS untuk menggunakan aplikasi Exam Browser.<br>Shortcut aplikasi Exam Browser terdapat di kiri bawah halaman login, pada menu Apps.<br>(baca juknis bagian 4.1)                                                         |
| 10 | Di mana letak serial number perangkat Chromebook?                                                                                          | Pada halaman login, tekan tombol Alt dan tombol V secara bersamaan, serial number akan muncul di sudut kanan atas layar.<br>Atau cek serial number yang tertera di sisi bawah perangkat Chrome OS..                                                                                          |

| No | Pertanyaan                                                                                               | Jawaban                                                                                                                                                                                                                                                                                                                       |
|----|----------------------------------------------------------------------------------------------------------|-------------------------------------------------------------------------------------------------------------------------------------------------------------------------------------------------------------------------------------------------------------------------------------------------------------------------------|
| 11 | Bagaimana jika ada yang tidak centang hijau pada saat pengecekan sistem awal di aplikasi Exam Browser?   | Periksa bagian yang tidak tercentang dan pastikan syarat sudah terpenuhi, misalnya koneksi internet.<br>(baca juknis bagian 4.1)                                                                                                                                                                                              |
| 12 | Jika pada saat pelaksanaan ANBK di Exam Browser Chrome OS terjadi blank putih, apa yang harus dilakukan? | <ol style="list-style-type: none"> <li>1. Lakukan restart atau sign out perangkat dengan menekan tombol power.</li> <li>2. Peserta login kembali ke Exam Browser dan ajukan reset login.</li> <li>3. Proktor melakukan reset login.</li> <li>4. Proses asesmen akan dilanjutkan dari jawaban terakhir yang dikirim</li> </ol> |
| 13 | Jika sudah selesai melaksanakan proses asesmen, bagaimana cara menutup aplikasi Exam Browser?            | Tekan tombol power dan pilih sign out atau shut down.<br>(baca juknis bagian 4.4)                                                                                                                                                                                                                                             |

**MERDEKA  
BELAJAR**

# **Asesmen Nasional**

**TERIMA KASIH**